הארץ

1 ש"ח יום א' כ"ח באב תשמ"ז, 23 באוגוסט 1987 VOL. 68/20768 AUGUST 23 1987

SALE! SALE!
רהיטים
שעמדו בתצוגות
בהנחות ענק!
מחסני דירון
תחנת הרכבת, בני-ברק (מול הקניון) טל. 793194

מערכת הבטחון נגד הצעת פרס ל"מטוס שנות ה־2000"

בכירים בצה"ל אומרים: הצעת פרס לוותר על ייצור הלביא תוך המשך פיתוחו — "זריקת כסף לשווא" • לשכת שר הבטחון: רבין לא שינה את עמדתו • הממשלה לא תדון היום בלביא, לאחר שפרס ביקש משמיר לאפשר לו לרכז רוב מוצק להצעתו • מתיחות בין ראש הממשלה לבין שר האוצר: נסים נפגע מכך ששמיר ניצל את יציאתו לחופשה כדי לגייס את מודעי, שהוא יריבו המושבע בהנהגת הליברלים, כדי לקדם את פרוייקט הלביא

מאת עקיבא אלדר, דן סגיר, ראובן פדהצור ויהודית וינקלר סופרי "הארץ"

הממשלה לא תקיים היום דיון ולא תקבל החלטה בנושא פרוייקט הלביא. זאת על פי בקשתו של מ"מ ראש הממשלה שמעון פרס, שביקש משמיר לאפשר לו לגבש הצעת רשות ולרכז סביבן רוב מוצק.

בינתיים גרמו חילוקי הדעות בממשלה סביב פרוייקט הלביא, למתיחות בין ראש הממשלה לבין שר האוצר משה נסים. זה האחרון מתייחס בתמורה להתערבותו של קודמו יצחק מודעי, שנתבקש לבדוק את ההיבטים הכלכליים של הלביא. נודע כי נסים נפגע מכך ששמיר ניצל את יציאתו לחופשה כדי לגייס את יריבו המושבע בהנהגת המפלגה הליברלית לקידום פרוייקט הלביא.

ביום שישי בילה מודעי שעה ארוכה בלישכת ראש הממשלה. הוא דיווח לו כי מימצאי בדיקה שערך בתעשיה האווירית, מלמדים כי אין דרך לקצץ 200 מיליון דולר בהוצאות הייצור של הלביא. נראה

(סוף בעמוד 5)

משבר כספי קשה פוקד את התעשיה האווירית

ההפסדים הצפויים השנה: 50 מיליון ד' לפחות; הנהלת החברה מתלבטת איך לכסות אותם • מקווה לקצץ 10% מהעובדים • תנסה להפחית כ־40 מיליון דולר לשנה מן השכר — בהסכמת העובדים

מאת יהונתן שרמן סופר "הארץ" לענייני כלכלה

התעשיה האווירית שרויה כעת במשבר פיננסי חמור ביותר, שעשוי להקשות מאוד על המשך פעילותה כבר בחודשים הבאים, זאת אף בלא קשר לפרוייקט הלביא.

התעשיה האווירית כבר הגיעה לסכום המירבי שקבעה לעצמה לנטילת הלוואות מהבנקים, וכעת היא ניצבת לפני בעיות מימון שיהיה אפשר לפתור אך ורק באמצעות קיצוץ חד בהוצאות.

כבר כעת, התעשיה האווירית מתלבטת איך לכסות את הפסדיה השנה. הפסדים אלו צפויים להגיע ל־50 — 60 מיליון דולר לפחות, הם ישפיעו מאוד על פעילותה בשנה הבאה.

גם בשנה שעברה הפסידה החברה סכומים ניכרים בגלל היחלשות הדולר בעולם והקפאת שער הדולר בארץ בלא הקפאה מקבילה של עלויות העבודה.

התעשיה האווירית עושה כעת מאמצים גדולים לקצץ בעלויות שלה בכל התחומים, ובייחוד בעלויות העבודה. הוצאות השכר אמורות להגיע השנה לכ־560 מיליון דולר, שהם כמחצית המחזור.

ההנהלה מקווה לקצץ 1,400 עובדים מהמצבת כוח האדם כבר בחודשים הקרובים. זאת לאחר שבבדיקה שערכה נמצא כי ניתן לקצץ 10 אחוז מהעובדים בלא לפגוע בתפוקה.

בה בשעה, ייעשה נסיון להוזיל עלויות באמצעות הורדת שכר בכל הדרגים. כל הסקטורים של עובדי התעשיה האווירית הם בעלי שכר גבוה משל עובדים מקבילים בחברות ממשלתיות או חברות אלקטרוניות.

שכרם של כ־50 העובדים הבכירים בתעשיה האווירית, נגזר משכר יו"ר הדירקטוריון, שהוא בעל דירוג השכר הגבוה ביותר בחברות הממשלתיות — כ־6,000 שקלים לחודש, בתוספת הטבות רבות, ובכלל זה — רכב צמוד וחשבון הוצאות.

גם המהנדסים משתכרים יותר מעמיתיהם בחברות התעשייתיות, בגלל דירוג גבוה יותר שהם מקבלים, ובגלל החוזק רבב גבוהה

(סוף בעמוד 5)

אלפי חברי מושבים וקיבוצים יחסמו הבוקר 5 צמתים בצפון

דורשים מימוש החלטות הממשלה לסייע לחקלאים • שוטרים ינסו למנוע חסימת הצמתים: גולני, נהריה, מחניים, צמח וגשר־אדם

מאת מנחם הורוביץ

כוחות גדולים של שוטרים ואנשי משמר הגבול יאבטחו הבוקר חמישה צמתים ראשיים בצפון כדי למנוע מאלפי חברי מושבים וקיבוצים לחסום אותם.

חברי המושבים והקיבוצים דורשים שתוקם מינהלת ההסדר שתפקידה לקבוע את הקריטריונים לחלוקת הכספים שהחליטה עליה הממשלה באחרונה.

הצמתים שבהם יפגינו: צומת־גולני, צומת־נהריה, צומת־מחניים, צמח וגשר־אדם בבקעת הירדן.

התקהלות של חרדים בליל שבת ברחוב הנביאים בירושלים. (צילום: רחמים ישראלי)

ההקרנות בירושלים בליל שבת — באולמות מלאים; החרדים לא באו

אמש פיזרה המשטרה בגז מדמיע עשרות חרדים שידו אבנים אל כלי רכב בככר השבת

מאת נדב שרגאי

משטרת ירושלים פיזרה אמש, עם צאת השבת, בגז מדמיע, עשרות חרדים שהתקהלו בככר השבת ובמעלה רח' שטראוס, וידו אבנים אל כלי רכב.

כוחות גדולים של משטרה הוצבו במבואות שכונת מאה שערים, כדי למנוע התקהלות נוספת בין חרדים לחילוניים

(סוף בעמוד 2)

חרדים היכו קשה 3 עתונאים בעת "עצרת תפילה" במדרחוב של חיפה

עקב הבטחת הרבנים שיהיה שקט הוצבו רק 5 שוטרים • הרב הראשי לחיפה: אי־הבנה

מאת נורית כהנא סופרת "הארץ" בחיפה

חרדים תקפו בליל שבת שלושה עתונאים, יואב אביב, כתב "קול ישראל" ו"על המשמר", יגאל קוצר, כתב "חדשות", ואבי בליזובסקי, כתב העתון המקומי "כלבו". התוקפים היו מבין 1,800 ... שעמדו והתפללו במדרחוב נורדאו.

העתונאים עמדו במדרחוב, ליד קפה "קפולסקי". על פי ההבאים השוטרים, נמנעו מלצלם את הארוע. ואולם תיירת צרפתיה שעברה במקום צילמה את ההמון בעזרת "פלש". במקום נכח פעיל "כך" לשעבר, עם

(סוף בעמוד 2)

רבין — לביקור רשמי ראשון של שר בטחון ישראלי בצבא גרמניה

הקשרים בין מערכות הבטחון של 2 המדינות מתהדקים • אחת מ־3 צוללות של חיל הים תיוצר במספנה גרמנית • לביקור רבין יתלווה האלוף יוסי פלד, שהוא ניצול שואה

מאת ראובן פדהצור סופרו הצבאי של "הארץ"

שר הבטחון, יצחק רבין, ייצא לביקור רשמי ראשון של שר בטחון ישראלי בצבא גרמניה.

זה יהיה ביקור גומלין לביקורו של שר ההגנה הגרמני, מנפרד וירנר, בישראל.

אלוף פיקוד הצפון, יוסי פלד, הוזמן להצטרף לפמליית השר בסיורו הרשמי בגרמניה. האלוף פלד יבקר עם רבין במחנה המוות דכאו.

פלד, ששמו המקורי ג'פקה מבדלוביץ, ניצל מהשמדה כאשר הוריו מסרוהו למשפחה נוצרית שגידלה אותו כנוצרי לכל דבר. רק לאחר המלחמה הוחזר לחיק משפחתו ועלה לישראל.

רבין יבקר גם במערב-ברלין. ביקורו שם יעמוד בצל ביקורו ההיסטורי של מנהיג מזרח גרמניה, אריך הונקר.

הקשרים בין מערכות הבטחון של ישראל וגרמניה מתהדקים בתקופה האחרונה. אחד הנושאים העומדים על הפרק הוא ייצור הצוללות לחיל הים הישראלי.

על פי התוכנית, תיוצר אחת משלוש הצוללות של חיל הים במספנה גרמנית. בנוסף על כך ייוצרו באותה מספנה גם גופי הלחץ של שתי הצוללות האחרות.

בשל הידוק הקשרים הבטחוניים מונה זה לא כבר נציג של משרד הבטחון בגרמניה. נציג זה משמש ראש משלחת משרד הבטחון במדינה זו. עד למינויו שימש הנספח הצבאי, בדרגת תת-אלוף, נציג בכיר של מערכת הבטחון בגרמניה.

למרות אזהרת ההסתדרות נגד סחבת אין הבנה עם האוצר לפתוח מו"מ

האוצר מציע: לבטל שעת עבודה בשבוע בכל אחת מ־5 השנים הבאות; ההסתדרות: לסיים התהליך עד אפריל 1989 • הצדדים עדיין חלוקים גם על גובה תוספת השכר הישירה

מאת יהודית וינקלר סופרת "הארץ"

ההסתדרות והאוצר עדיין לא הגיעו להבנה שתהיה בסיס למשא־ומתן על הסכם השכר במגזר הציבורי, אף שהממונה על השכר באוצר, הלל הודאי, ויו"ר האגף לאיגוד מקצועי, חיים הברפלד, נועדו ביום ו' לפגישה שהוגדרה בחוגי הפועל: "מכרעת".

השניים היו אמורים אמש להמשיך בניסיון להביא לידי תיאום עמדות, כדי לכנס את צוותי המשא ומתן, ותתכנן עוד פגישה היום.

ההסתדרות חזרה והזהירה מפני סחבת נוספת, ותבעה להתחיל כבר היום בדיון מפורט בין צוותי המשא־ומתן כדי להביא לידי חתימת הסכם עד 1 בספטמבר. ואולם לאחר הפגישה ביום ו', אמר הברפלד כי האוצר לא עדיין התקרב די הצורך לתביעות ההסתדרות, ולא נוצר בסיס לכנס את צוותי המשא ומתן לדיון מפורט.

המחלוקת בין הצדדים ממשיך להתמקד בתביעת ההסתדרות לקבל החלטה עקרונית על קיצור שבוע העבודה, ולקבוע לוח זמנים לביצועה.

על יסוד החלטת הממשלה הקודמת את קיצור שבוע העבודה להסכם שכר לשנתיים, מבסס הודאי הברפלד לעבר נוסחה שתאפשר פריסה של קיצור שבוע העבודה.

האוצר מציע לבטל שעת עבודה בכל אחת מחמש השנים הבאות, ואילו ההסתדרות תובעת לסיים את התהליך עד אפריל 1989.

כמו כן הצדדים עדיין חלוקים על גובה תוספת השכר הישירה. בתוך כך, אישרה המזכירות הפעילה של הסתדרות עובדי המדינה הכרזת סכסוך עבודה בבתי החולים הממשלתיים ובבתי הספר החקלאיים עם פנימיות. שתי קבוצות העובדים קובלות על סחבת מצד האוצר בעניין תביעותיהם היחודיות.

הסתדרות הפקידים חתמה על הסכם עבודה קיבוצי לעובדי רשת "שופרסל", המבטיח תוספת של 10% על בסיס השכר במארס. מחצית התוספת תשולם מ־1 באפריל השנה, והמחצית האחרת — מ־1 ביולי, ובכלל זה תוספת שכר שעליה יוסכם בהסכמים הארציים. תוספת הוותק לכל שנת עבודה תהיה 1.5%.

הסתדרות עובדי המדינה חזרה ותבעה לפצות מיד את הגימלאים התקציביים, ב־26.7%, כפי שהחליט ועדת משנה של ועדת הכספים של הכנסת.

השר פרץ ומקורב של שמיר עושים לשפיטת נקש בצרפת ומאסרו בארץ

השר שריר איתן בדעתו: לא אעשה עסקה כזאת עם שר המשפטים בצרפת עד שייגזר דינו של נקש בבית משפט צרפתי • ביה"ד הרבני בירושלים דחה לסוף החודש הדיון בבקשת היועץ המשפטי לממשלה לבטל את הצו לעיכוב יציאת נקש מהארץ שהוצא לבקשת אשתו

מאת גדעון אלון סופר "הארץ"

גורמים ממשלתיים בכירים עושים מאמצים רבים מאחורי הקלעים כדי שוויליאם נקש יועמד לדין בצרפת, ומיד לאחר תום משפט יוחזר ארצה. בגורמים הללו — השר יצחק פרץ, וכן גורם בכיר המקורב לראש הממשלה יצחק שמיר.

עד כה נכשלו כל המאמצים לשכנע את שר המשפטים, אברהם שריר, להסכים לחילופי איגרות עם שר המשפטים הצרפתי, אלבין שלאנדון, שבהם יוסכם כי ישראל מתחייבת שנקש יוסגר לצרפת לצורך העמדתו לדין באשמת מעורבות ברצח (שאירע בעיר בזנסון שבצרפת), ומיד לאחר מתן גזר הדין יועבר לישראל לריצוי עונשו.

שריר הודיע לכל הגורמים שפנו אליו בעניין זה, וביניהם ח"כ חיים דרוקמן (מפד"ל), וחברי הוועד הציבורי למען נקש, כי כל עוד לא יגזור ביהמ"ש הצרפתי את דינו של נקש, אין הוא מוכן לחתום על שום איגרות.

כל צמרת משרד המשפטים, ובכלל זה — היועץ המשפטי לממשלה יוסף חריש, פרקליטת המדינה יונה בלטמן ומנכ"ל המשרד חיים קלוגמן, תומכת בעמדתו של שריר, וסבורה שיש להסגיר את נקש לצרפת.

בתוך כך, מתעכבת הסגרת נקש משום שביה"ד הרבני בירושלים עדיין לא סיים את הדיון המשפטי בבקשת היועץ המשפטי לממשלה לבטל את צו עיכוב היציאה מהארץ שהוצא כזמנו לבקשת רעייתו של נקש.

אחרי שתי ישיבות שקיים ביה"ד הרבני, ביקש מנציג היועץ המשפטי, פרקליט מחוז ירושלים עו"ד יוסף בן-אור, ומפרקליטיו של נקש, עו"ד דולבר רוס והרב שמעה מירון, להגיש סיכומים בכתב, והמשך הדיון נקבע לסוף חודש זה.

כבר חודשיים חלפו מאז חתם שר המשפטים על הצו להסגרת נקש לצרפת.

שני מוקשי עלוקה נתגלו צמודים ליאכטה של אש"ף במלטה

מאת שאול צדקא

לונדון (מיוחד ל"הארץ"). שלטונות מלטה הזעיקו ביום חמישי חבלנים בריטים לבדוק שני מוקשי עלוקה שנתגלו צמודים ליאכטה, השייכת לאש"ף, שעגנה באי.

היאכטה, "אנג'ל", עגנה בחוף מלטה לצורך תיקונים, רק לאחר שהוצאה מן המים נחשפו המוקשים.

תחזית: מדד אוגוסט — עד 1 אחוז

— לפיכך תשולם תוספת היוקר רק במשכורות אוקטובר

מאת דן סגיר

על פי הערכות במשרד האוצר, יעלה מדד אוגוסט ב־0.5 אחוז — 1 אחוז, ולכן תשולם תוספת יוקר של 5 אחוזים רק במשכורות אוקטובר.

המדד הנמוך החודש נובע, ככל הנראה, מגורמים עונתיים שהשפיעו גם על מדד יולי, שהסתכם ב־0.2 אחוז: מחירי הפירות והירקות, מכירות סוף העונה בתחום ההלבשה וההנעלה, ומבצעי מכירות של מכוניות מדגמי 1987, עם תחילת היבוא של הדגמים החדשים.

אחד הסעיפים שתרמו לעליית המדד החודש היה התחבורה צבורית, אך מול העלאות התעריפים היתה גם ירידת מחירים בכמה מהקוים הרווחים של אגד.

עליות אחרות — במזון ובתקשורת.

תוספת היוקר תשולם באוקטובר משום שעל פי ההסכם רק לאחר עליה של 7 אחוזים במדד ישלמו המעסיקים תוספת יוקר של 5 אחוזים. עד עתה, עלה המדד ב־5.4 אחוזים בחישוב שנתי. מכאן שרק לאחר עליה של 1.6 אחוז נוספים תשולם תוספת יוקר, וזה יהיה, כאמור, רק בעוד חודשיים.

לדברי גורמים באוצר, היציבות בעליית המחירים עומדת בעינה, ובממוצע שנתי — אחוז האינפלציה החודשי הוא כ־1.5 אחוז, וכ־20 אחוז לשנה.

בי־בי־סי: לא נקרין סרטי אלימות

— עקב הרצח של 17 בני אדם בבריטניה בידיות של מטורף

מאת שאול צדקא

לונדון (מיוחד ל"הארץ"). הנהלת "בי־בי־סי" החליטה לסלק ממרקע הטלוויזיה סרטים העוסקים באלימות, לאחר מרחץ הדמים שאירע באמצע השבוע בעיר הקטנה "הנגרפורד". 17 בני אדם נורו שם למוות בידי מטורף.

ההנהלה לא תקרין שוב את סרטי "ראמבו", וביום ששי בערב בוטלה הקרנת הסרט "זוג המולך השחור", העוסק ברצח נערות קולג'. במקומו הוצגה קומדיה.

סרט אחר שהפיק "בי־בי־סי", "מגע נוקף", לא הוקרן בליל שבת בפסטיבל הסרטים של אדינבורו.

גם רשת הטלוויזיה העצמאית ביטלה את המערבון "נוהרה סמית", משום שהוא עוסק באדם הנוקם את רצח שני הוריו.

"בי־בי־סי" הודיע עוד לפני הרצח ההמוני שלא יקרין במלואם את סרטי הסידרה האמריקאית "מיאמי, מחלק המוסר", ויערוך בהם קיצוצים.

(ראה שיחת היום בעמוד 2)

ערך את העמוד: משה ריינפלד

חדשות הארץ

שיחת היום

עם: מייקל גרייד, מנהל תוכניות הטלוויזיה של הבי.בי.סי.
על: החלטתו לסלק מן המירקע הבריטי סרטי אלימות (עמ' 2)

★

פועלי "רום כרמל" ינסו היום לשכנע את שמיר למנוע סגירה (עמ' 3)

★

מד"א תבטיח לצוותיה אמצעי מיגון נגד הידבקות באיידס (עמ' 3)

★

הוטל איסור על התקהלויות במקום המתוכנן לקבורת הס (עמ' 5)

★

רבנות ת"א: עוברת במלון דן בישלה בשבת — דרוש עוד משגיח (עמ' 6)

וורדמיל
המלה האחרונה בעיבוד המילים
י־ם: 639015 .227248 .699311
ת"א: 615270 .285282 .699389
חיפה: 04־333950 .335233 06־571343

שרות הארץ

מזג האוויר

התחזית: ללא שינוי ניכר.
הטמפרטורות:
• ירושלים: 27—16.
• תל־אביב: 31—21.
• חיפה: 31—22.
• באר־שבע: 32—20.
הגולן 29—17, צפת 27—16, טבריה 35—22, השומרון 29—19, נתב"ג 31—21, יריחו 36—22, אילת 39—24.

שערי הדולר

	שער הדולר	השינוי בש"ח
יציג	1.6095	+0.0006
נוסעים	1.9130	+0.0007
שחור	1.6700	—

שער הסל

יציג	1.6840	—

בגליון זה 12 עמודים

אני מעביר עסקים לבינלאומי

החשבון העסקי היחיד המחזיר לך עמלות

הבינלאומי מחזיר לך 50% מהעמלות על עסקים נוספים

הבנק הבינלאומי הראשון עושה זאת שוב והפעם חידוש מהפכני בחשבונות העיסקיים.
"חשבון עסקי משופר" מחזיר לך 50% מסכום העמלות על הגידול בהיקף עסקיך בחשבון.
החזר העמלות ילך ויגדל ככל שפעילותך העסקית תגבר.
מעתה כאשר תעביר עסקים לבינלאומי הראשון תוכל לשלם פחות עמלה על קניה ומכירה של ניירות ערך, הפקדת שיקים דחויים, עסקות יבוא ויצוא, עמלת חליפין בקניה ומכירת מטבע חוץ וכן פחות דמי ניהול חשבון ודמי פקדון משותף.

איך פועלת השיטה החדשה?

בבינלאומי קובעים לך "בסיס ראשוני" בהתחשב בעמלות ששילמת בשלושת החודשים האחרונים. אם הגדלת את היקף עסקיך בבנק ברבעון הנוכחי וסכום העמלות עלה על ה"בסיס" יוחזרו לך 50% מסכום העמלות העודף. סכום הבסיס החדש שיקבע יהיה סכום העמלות ששילמת בפועל. סכום הבסיס החדש שיקבע לך מידי רבעון, לא יהיה נמוך מסכום הבסיס הראשוני שנקבע לך ברבעון כלשהו בעבר.

הטבה מיוחדת ללקוחות חדשים

אם עדיין אין לך "חשבון עסקי משופר" בבינלאומי צפוי לך רווח נאה. הבנק מעניק ללקוחות חדשים הטבה מיוחדת, ה"בסיס" ההתחלתי לחצטרפים חדשים יהיה 25 ש"ח לרבעון בלבד. במיל, אם תגיע בבינלאומי להיקף עמלות של לדוגמא 500 ש"ח לרבעון יחזיר לך הבנק 212.50 ש"ח!

עד 10,000 ש"ח החזר עמלות!

כן, בבינלאומי אתה יכול להגיע להחזר עמלות של 10,000 ש"ח לכל רבעון!
האם אתה מכיר עוד בנק שמחזיר לך עמלות? ועוד בסכומים כאלה?
חבל על כל יום שאתה משלם עמלות מיותרות!
פתח "חשבון עסקי משופר" בבינלאומי כבר היום!
פרטים נוספים בסניפים.

הבנק הבינלאומי הראשון

סטודיו כהן (יעקבסון)

مطابق للأصل

מפקד "כוח 17" נחטף ונרצח; את הרצח ביצעו יריביו בארגון פתח

האשימו אותו כי הלשין לנסיכויות המפרץ על פלשתינים קיצוניים המתגוררים בהן ● האיש, ראסם אל־גול, נחטף בשעה שיצא מחתונה במחנה עין אל־חילווה שליד צידון

צידון (ע"צ). גופתו של מפקד "כוח 17", ראסם אל־גול, שנחטף ביום ד', נתגלתה בליל שבת ליד צי־דון. כך נאמר בהודעת אש"ף.

בהודעה נאמר כי רוצחיו של מפקד המשמר האישי של מנהיג אש"ף, יאסר ערפאת, זוהו, ובקרוב יובאו לפני בית־משפט פלשתיני.

ראסם אל־גול נחטף בידי אנשי יחידה, בראשות ג'מאל סולימאן, בשעה שיצא מטקס נישואין במחנה עין אל־חילווה.

ההודעה על רצח אל־גול גרמה מתיחות רבה בשני מחנות פלש־תינים ליד צידון, ואנשים חמושים החלו להקים שם ביצורים. בשני מחנות אלה — עין אל־חילווה ומיה מיה — מתגוררים כ־80 אלף.

נמסר כי פיקוד אל־פתח בלבנון יצר קשר עם יאסר ערפאת, והורה "להביא לידי נורמליזציה של המצב" בשני המחנות.

ראסם אל־גול חזר באפריל לצי־דון, לאחר שעזב את לבנון ב־1982 עם שאר הלוחמים הפלשתינים. מתנגדיו באל־פתח האשימו אותו בשיתוף פעולה עם שירותי המו־דיעין של כמה מדינות במפרץ, ובמ־סירת מידע למדינות אלה על פלש־תינים בעלי נטיות קיצוניות המתגוררים בהן. מידע זה הביא לידי גירושים ומעצרים.

יריבו, ג'מאל סלייטאן, הצליח להישאר בעין אל־חילווה לאחר נסיגת אש"ף מלבנון ב־1982. הוא אירגן במחנה זה את "כוחות ההתנגדות" הפלשתינים לישראל, תוך שי־תוף פעולה עם השמאל הלבנוני.

"שגרירות איראן בדמשק — מפקדה חשאית של ארגוני טרור בלבנון"

— קובע דו"ח רשמי לבנוני שפורסם בפאריס ● "קציני מודיעין סוריים מקבלים דמי תיווך אסטרונומיים מהשגרירות" ● הדו"ח אומד את מספר הטרוריסטים האיראניים בביירות ב־1000 — 2000, בבקעת הלבנון — 3000 — 4000, ובדרום — עוד 1000

פאריס (ע"מ). בשגרירות איראן בדמשק נמצאת מפקדה חשאית המכוונת את פעילותם של ארגוני הטרור בלבנון. כך מגלה דו"ח לבנוני רשמי.

הדו"ח, שפורסם בעיתון "אל־טליעה אל־ערביה", מגלה עוד כי קציני מודיעין סוריים קשורים לשגרירות זו, ומקבלים ממנה דמי תיווך אסטרונומיים.

טהראן מזרימה כספים ואמצעי לחימה לארגוני הטרור דרך שגריר־ותה בסוריה.

הדו"ח הלבנוני הרשמי הגיע לכמה בירות ערביות ואירופיות. לדברי העתון, הוא כולל שמות, פרטים ומסמכים, על הטרור האיראני בזירה הלבנונית ב־5 השנים שחלפו מאז הביא המשטר הסורי כחמשת אלפים חיילים אי־ראניים לאיזור הבקעה.

הדו"ח מעריך את מספר הטרוריס־טים האיראניים במערב ביירות ובפרבר הדרומי באלף עד אלפיים, את מספרם בבקעה בשלושת אלפים עד ארבעת אלפים, נוסף על המשמרות האיראניים ובאלף טרור־יסטים בדרום.

ההקצבות הכספיות לארגוני הטירור משולמות בדולרים אמריקאיים.

המקורות שפרסמו את הדו"ח סרבו לגלות עוד פרטים.

הפגנות בחיפה

(סוף מעמוד 1)

מצלמה, וגם הוא התכונן לצלם. קבוצה גדולה של חרדים התקרבה אליו. הכתב אביב אמר להם כי האיש אינו מצלם. האיש נמלט, והחרדים סרבו לכתב על פניו. עשרות אחרים התנפלו עליו, היכו אותו בפניו במכשיר ההקלטה, שברו את משקפיו, דרכו עליו והיכו אותו בכל גופו. אחת השוטרות שנכחה במקום קראה לכתב "הרשות" קוצר: "הצל אותו, הם הורגים אותו".

"ניסיתי לחלצו, ואז התנפלו גם עלי. גררו אותי על הרצפה לאורך 20 מטר, תוך כדי גרירה פגעו בפני, ברגלי, ומישהו נשך את אצבעי וקרע חלק ממנה", סיפר קוצר. לדבריו, צחקו החרדים תוך שהם מכים אותו. "נאצים", "הסתלקו, זו לא המדינה שלכם", "אתם נוסעים לאלוהיהם", קראו החרדים אל העתונאים.

לאחר שאחד מהם הכה את קוצר במכת אגרוף חזקה, הגיח מישהו מתוכם וגרר אותו אל אחורי בניין במדרחוב. קוצר פנה לקפה "קפולסקי" להושיט עזרה. החרדים נכנסו לקפה, שברו שולחן, ובעלי הקפה נאלצו לסוגרו. הכתב טופל בבית־החו־לים, ובין היתר הוזרק נגד טטאנוס בשל הנשיכה. הרופאים ציוו עליו לנוח חמישה ימים.

אביב התלונן אחר־כך במשטרת חיפה נגד בריז שטטמן, צעיר דתי ובנו של סגן ראש העיר חיפה, בקשר להתפרעות. אביב טען כי כאשר נכנס לאיזור ההפגנה, איים עליו שטטמן: "תיזהר, זה יהיה הסוף שלך".

שוטרת שניצבה בלבוש אזרחי סמוך למקום ההתרחשות, והיתה עדת ראיה, סיפרה כי לא קדמה כל התגרות של העתונאים בחרדים.

לאחר שקיבל מפקד משטרת חיפה, תת־ניצב יעקב תביב, הודעה על האירוע במכשיר הקשר, הורה לבצע מעצרים, אך התוקפים נבלעו בקהל ונעלמו.

דוברת משטרת חיפה, פקד אהובה תומר, מסרה כי המשטרה תבצע מעצרים בכל האמצעים העומדים לרשותה.

ראשי הציבור החרדי, הרבנים הראשיים של חיפה, הבטיחו לפני האירוע לגורמי המשטרה, שבמדרחוב נורדאו ובמרכזים שתים בחיפה יתקיימו עצרות תפילה שקטות בלבד. במקום לא נראו כוחות משטרה בזמן הארוע, כנראה כדי לא לעורר פרובוקציות.

"העובדה שהמשטרה הציבה 5 שוטרים מול ציבור של חרדים, בעל אנרגיה שאינה מוצאת את פורקנה בשירות מילואים ובצבא, והמתקבץ בהמוניו בתואנה של תפילה — אומרת דרשני", אמר ד"ר משה בקר, מראשי "הוועד למניעת כפיה דתית" בחיפה, שהוא גוף משותף לתנועות שינוי, רצ, העבודה ומפ"ם. עקב הארוע יתכנס הגוף לתכנון פעילותו נגד כפיה דתית בעיר.

"חיפה לא תהיה מאה שערים"

ראש עיריית חיפה, אריה גוראל, אמר אתמול בתגובה כי תופעה כזאת מחייבת הערכת מצב מחודשת הן מצד המשטרה הן מצד העירייה.

"חיפה לא תהיה כדוגמת מאה שערים או בני־ברק", אמר גוראל, וגינה בחריפות את ההתפרעות וההתנכלות לעתונאים.

ראש העירייה הביע תקווה כי המשטרה תמצא מהר את האשמים בהתפרעות, ותמצה איתם את מלוא חומר הדין.

גוראל אמר כי התפרעות מסוג זה היא חריגה בחיפה, וכי יבקש מן המשטרה לבדוק אם אין מדובר באנשים שבאו מחוץ לחיפה במיוחד להפגנה כדי להתסיס ולהתפרע.

אגודת העתונאים בחיפה שיגרה אתמול מברקי מחאה לרבנות הראשית ולמשטרת חיפה.

במברק לרבנות באגודה: "אנו מוחים נמרצות נגד מעשי אספסוף מוסת, שהעז להרים יד על עתונאים בעצרת שיזמו בחיפה". אגודת העתונאים התריעה על שכוח משטרה לא נכח במקום התפילה־ההפגנה, דבר שהיה בו כדי למנוע התפרעות וההתנכלות לעיתונאים.

מזכיר האגודה, מאיר שושני, קרא לממשלה לחוקק חוק שיע־ניק חסינות לעיתונאים בעת מי־לוי תפקידם הציבורי, תוך קביעה שההתנכלות לעתונאים תהיה בגדר פשע, שהעונש בגינו יהיה מאסר ממושך וקנס גבוה. פגיעה בעתונאים בעת מילוי שליחותם הציבורית, אמר, כמוה כפגיעה בדמוקרטיה ובחופש הביטוי.

מזכיר האגודה אמר כי האגודה שוקלת להשעות כל מגע עם החוגים הדתיים עד לבירור הפרשה ולמיצוי הדין עם העבריינים.

הרב הראשי של חיפה, הרב שאר ישוב הכהן, הביע צער וגינוי לכל מעשי האלימות. הוא שאלו לא נעשו, לדבריו, על דעת הרבנים הראשיים וה־הנהגה הדתית האחראית של העיר. עריכת תפילות תחת כיפת השמיים היתה מיועדת לבטא את רגשות הציבור הדתי בלא להביא לעי־מות בין דתיים לחילוניים.

"יש המועטים שהיתה מידה מסוימת של פרובוקציה מצד העתונאים שהגיעו עם כלי צי־לום והקלטה. הם היו צריכים לדעת שיש רגישות בצבור הדתי בשעת תפילה. כמובן הדבר לא מצדיק אלימות", אמר הרב שאר ישוב הכהן. לדבריו, שמע כי הרבנים ניגשו אל הכתבים וביקשו שיעזבו.

בתשובה לשאלה מדוע הזמינו החוגים הדתיים את הכתבים לאירוע, ענה הרב: יש עניין לדווח על הארוע, מי שהזמין אותם התכוון שלא יבואו עם כליהם — מצלמות ומכשיר הקלטה — וידווחו מן הכתוב". לדבריו, נבעה התקרית, כנראה, מאי־הבנה: העתונאים באו מתוך תמימות למלא את משימתם, והיו שסברו כי באו להכעיס.

הרב הביע תקוה שהנהגת העיר תעשה הכל כדי להחזיר את הסטטוס קוו בעניין השבת למקומו, ולמנוע שבירת המסורת היפה של סובלנות בחיפה.

הפגנות דתיים בירושלים

(סוף מעמוד 1)

בעיר.

בליל שבת מילאו עד אפס מקום את ארבעת האולמות שהקרינו סרטים, ועוד מאות התקהלו בחוץ, מחוסר מקום.

ברחוב הנביאים, "בתפר" שבין מאה שערים למרכז העיר ניצבו יותר מ־600 שוטרים ואנשי מג"ב, חמושים באלות, מגינים ומכלי גז מדמיע, מצפים לצעדת המאות המתוכננת של הבד"צ, שלא נערכה.

התברר כי החרדים ויתרו מראש על כוונתם לקיים צעדה בין ארבעת האולמות שהקרינו סרטים. הודעה רשמית על כך אמנם לא נמסרה, אך עקב הבהרה חד־משמעית מצד מפקד המרחב, תנ"צ יוסף יהודאי, שלא יאפשר לאנשי העדה לצאת מגבולות מאה שערים — בוטלה הצעדה.

רק כמה עשרות צעירים חרדים התקהלו סמוך ל־1 בלילה ברחוב הנביאים, והשמיעו קריאות "שבת, שבת".

טדי קולק שהגיע למקום, אמר לכתבים כי הוא מצטער על המתח בעיר, אך הוא שמח, שלאנשים צעירים יש עתה מקו־מות בילוי בלילות שבת בירוש־לים. תוך כדי הראיון, השמיעו חרדים קריאות מן הצד כלפיו: "טדי — נאצי, טדי — מניאק", וכדומה.

מוקד נוסף של התקהלות חרדים היה מחסום השבת שבמעלה רחוב שטראוס.

עשרות צעירים חרדים פוזרו בידי פרשי משטרה.

ראשי רצ, מפ"ם, שינוי והשותפים האחרים במטה המאבק למען הקרנת הסרטים בירושלים, אמרו כי הם רואים באירועי ליל שבת נצחון בקרב. "אם יהיו עוד 4 שבתות כאלה — זה יהיה נצחון במלחמה כולה", אמר ח"כ דדי צוקר.

בינתיים, מתארגן הציבור הדתי בירושלים לעצרת התפילה, שתתקיים מחר אחר הצהריים בכותל המערבי. כמעט כל הזרמים ביהדות הדתית ישלחו חלק בעצרת זו. שמארגניה צר־פים השתתפות של למעלה מ־100 אלף איש.

אחד מראשי המפלגות הדתיות בירושלים אמר ל"הארץ" כי להערכתו יגיע נושא הקרנת הסרטים בירושלים לבירור בממשלה בשבוע הקרוב מאוד. אותה אישיות העריכה עוד כי הנושא עשוי לשמש עילה למשבר קואליציוני בין המפלגות הדתיות לליכוד ולמערך.

ביום שישי נועד ראש מועצת חכמי התורה של ש"ס, הרב עובדיה יוסף, עם ראש סיעת ש"ס בעיריית ירושלים, הרב נסים זאב. באותה פגישה סוכם כי אם יהיה צורך בפרישה מהקואליציה בירושלים תעשה זאת ש"ס עם המפד"ל ולא לחוד.

ביום ששי בבוקר נפגשו ראש עיריית ירושלים, טדי קולק, וראשי סיעתו "ירושלים אחת" עם אנשי אגודת ישראל בירוש־לים, ובראשם ח"כ מנחם פורוש, ובנו מאיר פורוש — ראש סיעת אגודת ישראל בעירייה.

בפגישה שנמשכה כשעתיים דחה קולק את בקשת האגודה לפעול נגד הקרנת הסרטים בירו־שלים. אנשי האגודה הבהירו מצידם כי הם מוכנים להשלים עם הסטטוס קוו ואף עם פעולות כגון הרצאות או ערבי תרבות, שיהיו בגדר מיצוי הסטטוס קוו בתחומים שבהם הוא לא מוצה עד תום.

בג"ץ הוציא ביום שישי צו על תנאי נגד מפקד המחוז הדרומי רחמים קנפורס. בג"ץ מורה לו לבוא ולנמק מדוע לא יותר לפעילי שכונות להפגין בגבול מאה שערים. הדיון בעתירה זו יתקיים ביום רביעי הקרוב. עקב כך ביטלו פעילי השכונות את כוונתם להפגין אתמול בגבול שבין מוסררה למאה שערים בעד הקרנת סרטים בלילות שבת.

הרב הראשי לישראל, הראשון לציון הרב מרדכי אליהו, אמר בסוף השבוע כי הפעולות של הקרנת הסרטים בירושלים בלי־לות שבת, הן פעולות של "יהודי בצע ומבין ומוסרים להכעיס".

הרב אליהו קרא לאזרחי ירושלים ול"המוני בית ישראל" לבוא מחר לכותל לעצרת התפילה.

חיים הנדוורקר כתב "הארץ" בתל אביב מוסר: מפ"ם קיימה אתמול הסעות לחוף ימה של תל אביב, במחאה על שאין תחבורה ציבורית לים, דבר שאינו מאפשר למי שאינם בעלי רכב פרטי לנסוע לים.

בסך הכל השתתפו במבצע חמישה אוטובוסים, שביצעו את ההסעות מ־9 בבוקר עד ארבע אחר הצהריים, כל 20 דקות. נמסר כי גם בשבתות הבאות ימשכו ההסעות משכונות תל־אביב לים.

שיחת היום / שאול צרקא, לונדון

עם: מייקל גרייד, מנהל תוכניות הטלוויזיה של ה"בי־בי־סי"
על: החלטתו לסלק סרטי אלימות מן המרקע

אלימות בשמו של הבידור — עקרון שאין הדעת סובלת

על אלו סרטי אלימות החלטת להניף את הגרזן?

אתמול בלילה החלטנו לא לשדר את "חג המולד השחור", העוסק ברצח בנערות קולג', ומנענו גם את הקרנת הסרט הנודע "מגע גוף", שבכורתו היתה אמורה להיות בפסטיבאל אדינבורו. גם לא נקרין עוד את סרטי "ראמבו", אפילו לא את הראשון, שכבר הקרנו אשתקד.

וכל זה בגלל השתוללות הפירוף של מייקל ראיין אשר הרג באמצע השבוע 17 איש?

כן. כאשר מתרחשת טראגדיה המונית בהיקף כזה, סרטים מן הסוג הזה אינם מתאימים והקר־נתם היתה מעידה על חוסר התחשבות. לא היינו מקרינים אחרי התרסקות מטוס, סרט עלילתי העוסק בנושא כזה, דוגמת "שדה תעופה".

כלומר, מדובר בהחלטה זמנית, והסרטים יוקרנו בקרוב עד לטראגדיה הבאה.

ההחלטה לא להקרין את סרטי "ראמבו" תקפה, וכך תישאר. את "ראמבו" השני החלטנו לא לרכוש בגלל מינון האלימות שבו. "מגע גוף" הוא עבודת אומנות מרהימה, והקרנתו, שהיתה מיועדת להיות בחודש הבא על המרקע, תידחה עד להודעה חדשה. זה פשוט סרט אהבה מוסיקאלי על רקע חיי עולם התחתון, הוא יכול להזכיר את "בוני וקלייד". הקרנתו עתה לא תהיה בעתה. באופן כללי, הסרט בהחלט מתאים להקרנה. התנצלנו אמש לפני באי הפסטיבאל, ואנו בטוחים שהם יבינו את מניעינו.

האם האסון הזה יגביר ב"בי־בי־סי" את המודעות לנזק העלול להגרם מהקרנת סרטי אלימות?

יש לנו קווי הנחיה ברורים בעניין זה. היינו, ותמיד נהיה, קשובים ברגישותנו למוטיב האלי־מות בסלון הבריטי. אם נמצא שיש סרטים שאינם מתאימים להקרנה לציבור הרחב, לא נהסס לגנוז אותם.

בעצם, עוד לפני האסון החלטתם לגנוז את סידרת "מיאמי וייס"

זה לא מדויק. הקרנת הסידרה תימשך, אבל החלטנו לקצץ ממנה את כל הקטעים הכוללים רמת אלימות גבוהה. אלימות בשמו של הבידור הוא עקרון שהדעת אינה סובלת.

עדת־הגנה במשפט דמיאניוק ניסתה להתאבד בבית המלון

אניטה פריצ'ארד, שהרבתה להסתבך בחקירה הנגדית, בלעה כדורים וחתכה וריד ● מנהל מלון "אמריקן קולוני" במזרח ירושלים מצא אותה ממלמלת: "מה עשיתי, מה עשיתי" ● לאחר טיפול, המריאה לארה"ב ● בצאתה אמרה: אין לי טענות

(ע). עדת ההגנה במשפטו של ג'ון דמיאניוק, אניטה פריצ'ארד, ניסתה ביום ה' בלילה לשים קץ לחייה אך ניצלה.

פריצ'ארד התאכסנה במלון "אמריקן קולוני" בירושלים. היא ניסתה לשים קץ לחייה בבליעת כדורים. כמו כן חתכה וריד באחת מידיה.

מנהל המלון מצא אותה מוטלת במיטתה, וממלמלת: "מה עשיתי, מה עשיתי".

הסניגור, עו"ד יורם שפטל, המתאכסן אף הוא במלון "אמריקן קולוני", הבהיל את פריצ'ארד לבית־החולים ביקור חולים בירושלים.

בחדר המיון נשטפה קיבתה, והיא קיבלה טיפול רפואי. ביום ו' אחה"צ שוחררה.

בכליה של פריצ'ארד בבית המלון נמצאו 4 מכתבים שכתבה להגנה, לאימה, לבעלה ולאחותה בארה"ב. עו"ד שפטל אמר כי לא ידוע לו תוכנם.

בשבת בבוקר עזבה את הארץ במטוס "סוויסאייר" לציריך, בדרכה לארה"ב.

העדה האמריקאית, ילידת שוו־דיה, באה לנמל התעופה בלי ליווי. היא עדיין היתה חיוורת, אך צעדה בצעדים נמרצים — בידה האחת זר צפורנים ורודות וביד האחרת מזוודה קטנה.

פריצ'ארד אמרה כי מה שעבר עליה היה סיוט. "עכשיו אהיה בסדר". היא אמרה כי איש לא התאכזר לה או ניסה לעשות לה רע. "אין לה טענות.

עד שהגיעה לאוטובוס שהוביל אותה למטוס היתה מתוחה מאד וסירבה להשיב על שאלות נוספות. אך היה ניכר מה גדולה ההקלה שחשה כשעלתה לאוטובוס. היא החלה לחייך, ולפטפט בחופשיות עם נוסעים אחרים.

עיקרי עדותה

אניטה פריצ'ארד הרבתה להסתבך בחקירה הנגדית במשפט דמיאניוק. בעדותה, ביום ד', חזרה בה מהקביעות שהשמיעה בחקירה הראשית.

פריצ'ארד, שהובאה כמומחית, הודתה כי לימודיה האקדמאיים נעשים עתה בהתכתבות. התובע, מיכאל שקד, גילה כי האוניברסיטה שבה היא לומדת בהתכתבות אינה מוכרת כלל בידי רשויות ההשכלה הגבוהה בארה"ב. האוניברסיטה זו אינה מאושרת ואינה מוסמכת לתת תארים והיתר עבודה מקצועי.

"ארה"ב מוכרת למצרים 40 אף־16 וציוד שבוש חדיש"

— מוסר העתון "אל־אתיחאד" באבו דאבי ● ערך העסקה — 1.3 מיליארד דולר ● תחילת האספקה צפויה כבר בשנה הבאה

מאת סופר "הארץ" לעניינים ערביים

מצרים מנהלת מגעים אינטנ־סיביים עם ירדן, עם אש"ף ועם שאר הגורמים הנוגעים בדבר, כדי שלא לאבד את ההזדמנות לכינוס הוועידה הבינלאומית לש־לום. כך אמר שלשום בלילה סגן ראש הממשלה ושר החוץ המצרי, ד"ר עסמת עבד אל־מגיד, באלכסנדריה.

עתוני קהיר אף הם הזהירו אתמול כי אי־כינוס הוועידה השנה — משמעה איבוד ההזדמנות לשלום לשנים רבות.

העתון "אל־אתיחאד" באבו־דאבי מסר אתמול כי ארה"ב אישרה עסקת נשק חדשה למצרים, ובה 40 מטוסי אף־16 ומכשירי כל"ם וציוד שיבוש מתקדם. ערך העסקה מסתכם ב־1.3 מיליארד דולר, וחיל האוויר המצרי יתחיל לקבל את הציוד בשנה הבאה.

בחודשים הקרובים תקבל מצרים את המטוסים האחרונים של עיסקת 80 מטוסי אף־16 שנחתמה ב־1984.

עורך את העמוד: משה ריינפלד

דבורה עומר — כלת פרס לספרות בפולין

מאת סופר "הארץ"

הסופרת דבורה עומר נבחרה לכלת הפרס מטעם אגודת הסופרים הפולנית והאגודה הבינלאומית על שם יאנוש קורצ'אק.

עומר זכתה בפרס על סיפרה "דמעות של אש", בהוצאת שרברק.

הספר עוסק במרד גטו וארשה, ונשלח לתחרות השנ־תית בפולין בידי בית לוחמי הגיטאות.

את הפרס תקבל עומר בוארשה ב־8 באוקטובר.

אל על

	טמפ' מינימום	טמפ' מקס'		הטמפרטורות אתמול	
אמסטרדם	19	25	גשום	23	30
אתונה	20	32	בע.חל	20	30
בוקרשט	14	23	גשום	—	—
בזיל	19	26	מע.חל	13	29
וינה	16	25	מע.חל	25	31
ז'נבה	15	27	בע.חל	15	29
לונדון	18	22	גשום	19	25
ליסבון	19	15	בהיר	18	27
מדריד	18	30	בהיר	22	35
ניו־יורק	19	23	מע.חל	18	31
פאריס	20	25	גשום	21	26
פרנקפורט	15	29	מע.חל	16	29
ציריך	18	27	בע.חל	—	—
קהיר	20	32	בהיר	22	33
קופנהגן	17	23	מע.חל	17	20
רומא	20	30	בע.חל	20	34
שטוקהולם	14	18	גשום	12	19

EL AL אל על

לעובדת הבנק בתיה קרט וב"ב
השתתפותנו באבלך הכבד על פטירת אמך
חיה ז"ל
הנהלת בנק אוצר החייל בע"מ
והעובדים

שטיחים פרסים
(במיוחד גדולים)
במחירים נוחים
קניה ● החלפה
ניקוי ● תיקון
למכור: שילוני
ת"א לילינבלום 28, טל' 657064

ראיתי שמעתי

משה ארד: רשמים ראשונים

בתום חמישה שבועות ב־וואשינגטון, יכול היה השגריר בארה"ב, משה ארד, לדווח ביום שישי להנהלת משרד החוץ על רשמים ראשונים מהממשל, הקונגרס והקהילה היהודית. ארד מסר פרטים על פגישותיו עם שר החוץ, ג'ורג' שולץ, שר ההגנה, קספר ויינברגר, היועץ לביטחון לאומי בבית הלבן, פרנק קרלוצ'י. מלבד שולץ נבהר מהדיווח מפגישות אלה עסק בביקורת על פרוייקט הלביא, שלא פסחה גם על ראשי הארגונים היהודיים.

א. לם

להט חוזר לסיעת הליכוד בעירייה

סיעת הליכוד החליטה בסוף השבוע לבחור בראש עיריית תל אביב, שלמה להט, כיו"ר סיעת הליכוד במועצת העירייה. להט פסק לכהן בתפקיד זה מאז פנה להקים את מפלגת המרכז ה־ליברלי. למרות שלהט יונה בדעותיו הפוליטיות וגם כינה את חבריו לליברלים בשם "גנבים", הוא הוליט לשוב בכו־ענה שמעולם לא עזב את סיעת הליכוד בעירייה. הליכוד רוצה בלהט כדי להבטיח את המשך שלטונו בעיר ולהט מצידו משוכנע שהליכוד יכול להועיל לו במשימה זו.

חיים הנדוורקר

מישל חדד חזר לחקור בחולות תל ברוך

קצין המשטרה לשעבר, מי־של חדד, שהתפרסם בעת חקירת הרצח של מלה מלבסקי בידי אביבה גרנות ודוד יערי, חזר בשבוע שעבר לחקור בחולות תל ברוך, מקום שם נמצאה כזכור גופתה של ה־תיירת.

מישל חדד — החקירה נכשלה

ביום רביעי שעבר בילו ב"מ־קום בחוץ" שבתל ברוך הציר הכלכלי של ישראל בארה"ב, גבי לוי, הנמצא בחופשה בארץ, יחד עם מי שהיה מנכ"ל משרד התעשייה וכיום עומד בראש חברת "ישרס", עו"ד יהושע פורר. בשעת לילה מאוחרת הב־חין פורר שארנקו נעלם. בסמוך בילה גם מישל חדד והשניים שיכנעו את חדד לבטל את היכר־תו את המקום. שלושת הגברים החלו לחפש את הארנק האבוד, אך במקרה זה לפחות, החקירה נכשלה.

אריה לביא

כל כתבי דולצין

ביוזמת הספריה הציונית עומד לצאת לאור ספר הנושא את השם "בשירות האומה — חצי יובל לפעילותו של דולצין", הכולל מבחר מן הנאומים הרבים שנשא יו"ר הנהלת הסוכנות, אריה דולצין ב־25 השנים האחרונות. הספר המשתרע על פני מאות עמודים, יודפס ב־1,200 עותקים. דובר הסוכנות, צבי אייל, אמר שהדפסת הספר תעלה 27 אלף דולר בלבד והוא יופץ בקונגרס הציוני הל"א שיתקיים בירושלים בחודש דצ־מבר. במועד זה ייפרד דולצין מתפקידו כיו"ר הנהלת הסוכנות, תפקיד בו כיהן במשך 10 שנים.

ג. ארם

מלכת ספרד בקונצרט הפילהרמונית בסנטנדר

מטוס צבאי מיוחד של חיל האויר הספרדי הטיס את מלכת ספרד, סופיה, ממקום חופשתה בפאלמה דה מיורקה לקונצרט של התזמורת הפילהרמונית ה־ישראלית בפסטיבאל סנטנדר שבצפון ספרד. אל המלכה נילוו אחותה, אנה־מריה, המלכה ה־גולה של יוון, ואנשי ממשל ספרדיים. בתחילת הקונצרט נוגנו ההימנונים של שתי המדינות ולאחר מכן ניגנה התזמורת יצירות משל הובר, יוספטל ומאהלר. הקהל הריע ממושכות לתזמורת ו־למאסטרו מהטה וזכה למספר הדרנים. לאחר הקונצרט נפגשה המלכה עם המנצח וחברי הנהלת התזמורת. היא הביעה את ה־תפעלותה הרבה מרמת התזמורת וכן הביעה תקווה לבקר ב־ישראל.

חוגים עתונאיים בספרד מ־ציינים כי המלכה אינה נוהגת לבקר בקונצרטים של תזמורות אורחות, והעובדה שהחליטה ל־בוא במיוחד לקונצרט של הפילהרמונית הישראלית היא מחווה מיוחדת לתזמורת ולמדינת ישראל.

בסוף השבוע יצאה הפילהר־מונית לאוסטריה, שם תופיע במסגרת פסטיבאל זלצבורג.

עתי"ם

60 שנות אוסקר

באפריל '88 יתקיים בפעם ה־60 טקס חלוקת פרסי ה־אוסקר. לכבוד יובל זה, יערך הטקס באולם גדול מזה בו התקיים עד עתה, והמארגנים מבטיחים אירוע נוצץ מתמיד.

ששים שנה חלפו מאז הוענק הפסלון הראשון, שהזכיר לאחת המזכירות את "דודי אוסקר", ומאז הוא מוענק מדי שנה על־ידי האקדמיה לאמנות הקולנוע, ואף פרס אחר אינו מאיים על מעמדו.

אמנם נותרו עוד חודשים לא מעטים עד לטקס, אך כבר ישנם מועמדים אחדים שמהמרים עליהם: שון קונרי על תפקידו ב"שם הוורד" ואיב מונטאן וז'ראר דפארדייה על תפקי־דיהם ב"ז'אן דה פלורט" העומד לעלות על המסכים בארץ.

בעריכת עירית רוזנבלום

בצער רב אנו מודיעים על פטירתו של

פרופ' ארקדי (אדיה) ריבלין
ז"ל
מיאמי פלורידה ארה"ב

אבלים: חוה ודני ריבלין
ברטה וסימה ריבלין
בלהה ונתן צבי
חמודה, דייב, קרן, רוני וג'רי אדים
אבינועם ברק
יצחק, שרה, כבי, עופרה ואיילה צבי
יוני צבי וסוסו רוזניק
אורה, בני, רותי ותמי סגליס

אזהרה!

אנחנו ציונים ירושלים עירנו

אנחנו רוצים לחיות בעיר.

אנחנו רוצים שיחיו בה גם אחרים.

ירושלים שייכת רק לנו כשם שהיא שייכת רק לאחרים. לא תיתכן ירושלים אחרת ואל ניתן לאיש להשחית את זו הקיימת.
הפאות הן סמל יהודי בדיוק כמו המוסר ההומניות והחופש.
אך האלימות תוליד תמיד רק אלימות ואם לא יושם לה קץ, לא יהיה סוף למעגל קצוצי הפאות ופגועי החופש.

אברום בורג — אלעזר שטורם

בהוראת שרת הבריאות

מד"א תבטיח לצוותיה אמצעי מיגון נגד הידבקות ב"איידס"

כן תופעל מערכת הסברה על סכנת ההידבקות הקטנה בעת מתן עזרה ראשונה וכללי הזהירות המתחייבים מכך

מאת עדנה אירידור
סופרת "הארץ"

שרת הבריאות, שושנה ארבלי אלמוזלינו, הורתה בסוף השבוע להנהלת מגן דוד אדום לפתוח לאלתר בהסברת מחלת האיידס ולהבטיח דרכי ההתגוננות מפניה בקרב צוותי האמבולנסים של מגן דוד אדום.

השרה אמרה, כי על מד"א לנקוט אמצעים דומים לאלו שננקטו בבתי חולים ובמרפאות החוץ שלהם ובמרפאות הקהילה. פעילותה של השרה באה בעקבות מאבקם של עובדי מגן דוד אדום בתל-אביב למתן הרחבת ההסברה והבטחת אמצעי מיגון נגד הידבקות ממחלת האיידס בעת הגשת עזרה ראשונה. במקביל הנחתה השרה את הוועדה העליונה לנושא האיידס במשרדה לבחון טענות עובדי מד"א והמידת הצורך להנחות את הארגון בכללי זהירות.

ממגן דוד אדום נמסר ל"הארץ", כי בתאום עם הוועדה הארצית של עובדי מגן דוד אדום הוחלט לקיים בדיקות תקופתיות שגרתיות לעובדים. צעד זה ייעשה מתוך כוונה להרגיע את העובדים ולא מתוך צורך מעשי, מאחר שסכנת ההידבקות במהלך טיפול היא קטנה. היום ייערך כינוס של עובדי מד"א, בהשתתפות ד"ר טיבריום שוורץ, האפידמיולוג של משרד הבריאות, וזאת כדי לשמוע ממנו הסבר מדויק על הסכנה להידבקות במחלה ועל כללי הזהירות שיש לנקוט כדי למנוע הידבקות בנגיף המחלה.

שמיר ידווח היום בממשלה על התקרבות־מה בינו לצ'אושסקו

למרות שנשיא רומניה מצדד בוועידה בינלאומית לשלום

מאת עקיבא אלדר
מכתב המדיני של "הארץ"

ראש הממשלה, יצחק שמיר, ידווח היום לממשלה על התקרבות מסויימת בינו לבין נשיא רומניה ניקולאי צ'אושסקו בנושא המדיני. שמיר הסתמך בין השאר על הודעת הפוליטביורו בבוקארשט, שהודיע בסוף השבוע כי "השיחות בין שני האישים היו מועילות".

עם זאת, יצויין כי נשיא רומניה עומד על כך שהדרך לפתרון הסכסוך במזרח התיכון היא באמצעות ועידה בינלאומית, ומעריכים כי האינטרסים שלו במערב ובעיקר בארה"ב, הינעו אותו לדאוג לאווירה טובה במגעים עם ראש ממשלת ישראל. שמיר שלח בסוף השבוע אגרת ברכה לצ'אושסקו לרגל יום העצמאות הרומני החל היום. באגרת הוא מביע שביעות רצון מהשיחות המדיניות הארוכות, שיש בהן לדעתו תרומה והתקדמות לשלום.

במקביל שלח שמיר אגרת ברכה גם לראש הממשלה הרומני קונסטנטין דסקלסקו, ובה התייחס בעיקר לסיכומים החיוביים בעניין שיתוף הפעולה הכלכלי בין שתי המדינות.

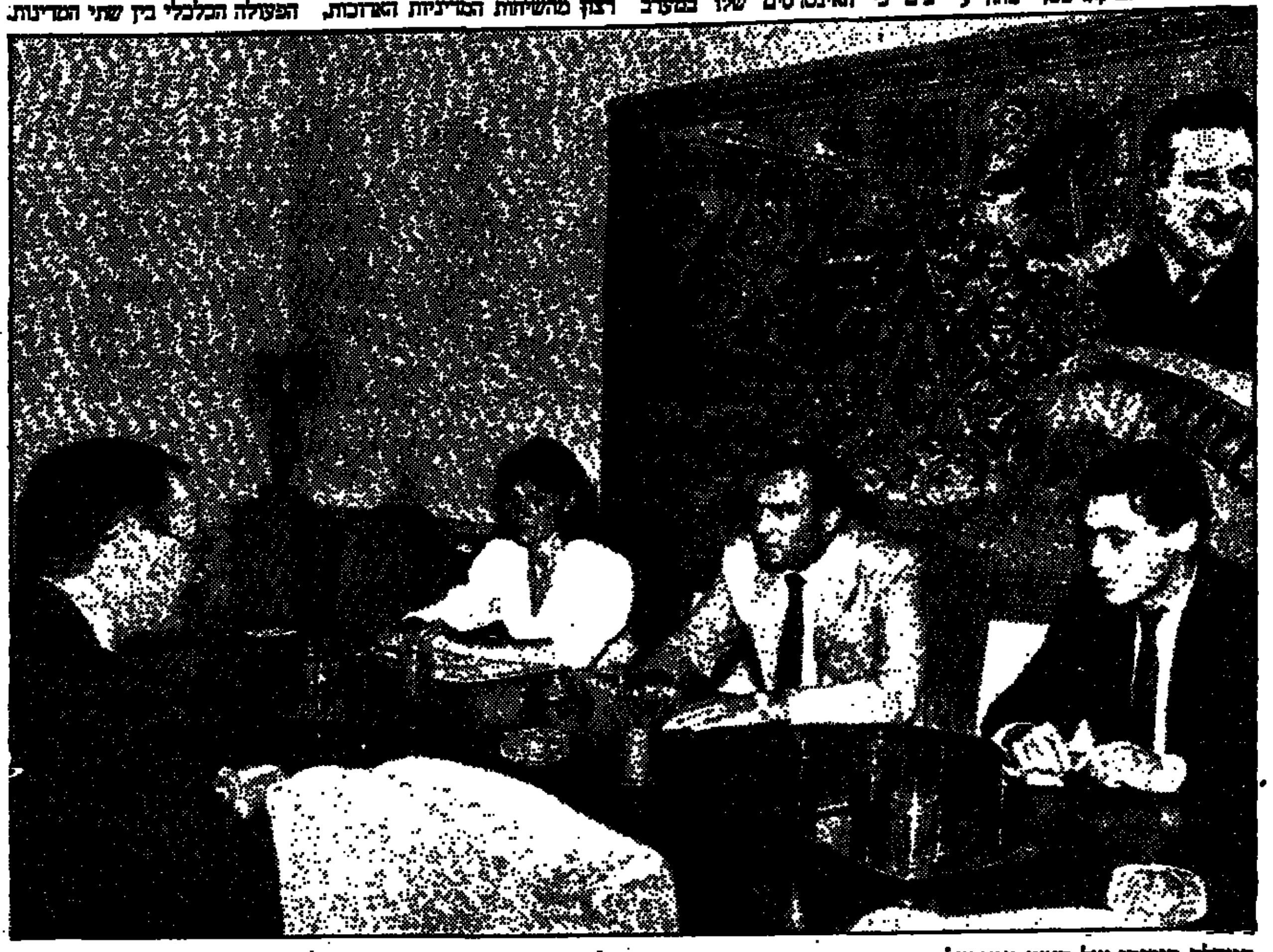

במהלך ביקורו של ראש הממשלה ברומניה, נפגש סגן השר רוני מילוא עם ניקו צ'אושסקו, בנו של הנשיא, המשמש כשר הממונה על הנוער של רומניה. השניים דנו בשיתוף פעולה של שתי המדינות בנושאים אלה. מילוא הזמין את ניקו צ'אושסקו לבקר בישראל. הוא נענה להזמנה, ואף הזמין את מילוא לביקור רשמי ברומניה. בתמונה נראים השניים בעת שיחתם, מילוא משמאל, וצ'אושסקו, שני מימין, ממולו. ברקע ציור של דיוקן צ'אושסקו האב על ההמונים העמלים. (צילום: מני אילון, לע"מ)

העובדים ממשיכים להתבצר במפעלם

פועלי "רום כרמל" ינסו היום לשכנע את שמיר למנוע סגירה

ועד העובדים חושש מפני מימוש צווי המניעה נגדם היום ● מנכ"ל "אורדן": החברה איתנה בדעתה לסגור את המפעל

מאת נורית כהנא
סופרת "הארץ" בחיפה

היום, לאחר ישיבת הממשלה, אמורים ראשי ועד העובדים של מפעל "רום כרמל" שבטירת הכרמל להפגש עם ראש הממשלה, יצחק שמיר, בניסיון להפעיל לחץ פוליטי על חברת "כלל", כי תימנע מסגירת המפעל. ועד העובדים חושש מפני תביעה של ראשי המפעל מן המשטרה לממש את צווי המניעה שהוצאו כנגדם היום.

לפי שעה ממשיכים העובדים להתבצר במפעל

על פי שיחה שקיים מחזיק תיק מפעל "רום כרמל" בכפ"ת, יצחק מסיקה, עם מיכאל תמרי, מנכ"ל חברת הבת של "כלל", "אורדן", בסוף השבוע, נראה, כי ההנהלה איתנה בדעתה לסגור את המפעל.

בתגובה על הצעת מסיקה לפתור את בעיית המפעל באמצעות סיוע של קרנות ממשלתיות בנות מיליון דולר, והפחתה לכדי פחות מחצי של הארנונה השנתית בסך 500,000 דולר, המשולמת על ידי המפעל, ענה תמרי (לדברי מסיקה), כלא מעניין אותו הכסף, ו"גם אם תציע לי חמישה מיליון דולר — המפעל הזה סגור".

פעילות ענפה של אנשי ציבור ניכרת בהקשר לסגירת המפעל, על רקע החשש למימוש צווי המניעה נגדם. שלשום ביקרה במקום ח"כ חייקה גרוסמן, וביום ב' היא מתעתדת להחתים 20 חברי כנסת, להעלאת נושא סגירת המפעל לדיון במליאה עוד בתקופת הפגרה. עד כה נענו לה 17 הח"כים.

שלשום בצהרים התקיימה פגישה בין יו"ר ועד עובדי "רום כרמל", אלימלך מסעוד, לבין שר התחבורה חיים קורפו, בנושא סגירת המפעל.

בליל שישי ערכו עובדי המפעל, המתבצרים בו, קבלת שבת חגיגית עם משפחותיהם, בהשתתפות מזכיר מפ"ת, משה ורטמן, יצחק מסיקה וסגן ראש מועצת טירת הכרמל, משה יונה.

ראשי ועד העובדים הביעו חשש, כי היום אמורה הנהלת "אורדן" לדרוש מן המשטרה את מימוש הצווים שהוצאו נגדם.

עובדי מפעל "רום כרמל" ומשפחותיהם עורכים קבלת שבת חגיגית במפעל, בו הם מתבצרים במחאה על המגמה לסגור את המפעל. (צילום: יגאל אלפיה "חדשות")

הושלמה הכנת הצעת חוק לביטוח בריאות ממלכתי

הביטוח הממלכתי יכלול את כל האוכלוסיה במדינה, תוך שמירה על עצמאות קופות החולים

מאת עדנה אירידור

ועדה ציבורית בראשות שרת הבריאות שושנה ארבלי-אלמוזלינו, השלימה את הכנת הצעת חוק ביטוח בריאות ממלכתי. ההצעה תוגש לאישור הממשלה בהקדם, כדי שאפשר יהיה להתחיל את הדיון בהצעה עם פתיחת מושב החורף של הכנסת. בגיבוש הצעת המסגרת לקחו חלק נציגי משרד הבריאות וקופת-החולים הכללית.

על פי המלצות הוועדה, הביטוח הממלכתי יכלול את כל האוכלוסיה במדינה תוך שמירת עצמאותן של קופות החולים המוכרות. דמי הביטוח ייקבעו על ידי משרד הבריאות ויעוגנו בחוק. הם ישתתפו על כל עלויות שיכלול גם עלויות של טיפולים מתקדמים הניתנים על ידי קופות החולים, כגון הפריות מבחנה ועוד. תקציב קופת החולים יורכב ממימון שווה של שלושה גורמים: תקציב המדינה, תשלומי מס מקביל ותשלומי החברים לקופות.

על פי המסמך המקורי, יפסיק המוסד לביטוח לאומי את גביית מס מקביל מהמעסיקים וחלוקתו לקופות. לטענת משרד הבריאות, חלוקת כספי המס נעשית על בסיס הכנסות של הקופות השונות ולא על בסיס פעילותן. לדוגמא, בחישוב זה לא נלקח בחשבון הצורך להרחיב פעילות לא כלכלית בישובים מרוחקים.

במקביל לפעילותה של שרת הבריאות בנושא חוק ביטוח בריאות ממלכתית, פועלת ועדה המורכבת מנציגי הקואליציה, שתפקידה לגבש הצעת חוק פרטית שיגישו חברי כנסת בנושא.

גדל שיעור השימוש בסמים מסוכנים אצל תושבי הגדה

קובע כנס מיוחד במזרח ירושלים מטעם איגוד הרוקחים בגדה

מאת אורי ניר
כתב "הארץ" בשטחים

שיעור המשתמשים בסמים מסוכנים מקרב תושבי הגדה המערבית הולך וגדל באורח מדאיג בשנים האחרונות. כך עולה מכנס מיוחד בנושא זה שהתקיים שלשום במזרח ירושלים מטעם איגוד הרוקחים בגדה.

המשתתפים החליטו להקים ועדה מיוחדת של רופאים ורוקחים מהגדה, שתפקידה מתן הדרכה ויזמת פעולות בתחום החינוך לביעור נגע הסמים. כן אמורה הוועדה לפעול לפתיחת מרכז קהילתי מיוחד, שיעסוק במניעת התפשטות התופעה. הופנתה קריאה מיוחדת למפעלים לייצור תרופות בגדה המערבית לרשום דברי אזהרה על עטיפות התרופות הממכרות והמסוכנות, לתשומת ליבם של המשתמשים.

כמה מהמשתתפים בכנס אמרו ל"הארץ" כי בעת האחרונה הולך וגדל מספר הצעירים הפוקדים את בתי המרקחת ובידיהם מרשמים מזוייפים או מרשמים שהתקבלו מידי רופאים מקומיים בתואנות שווא.

ראש איגוד הרוקחים בגדה המערבית, נביל עדיילי, אמר אמש כי הכנס התקיים בעקבות תחושה כללית של האוכלוסיה בגדה, ובפרט של בעלי בתי המרקחת, כי נטילת סמים מסוכנים וממכרים הפכה לתופעה שמימדיה הולכים וגדלים בתקופה האחרונה. בכנס לא נמסרו נתונים סטטיסטיים כלשהם על מימדיה של התופעה.

הארץ
עיתון לאנשים חושבים
ערכה את העמוד: עדה ארשמי

מסראווה סילק ממשרדו את כהנא שבא לשכנעו לא להיות קונסול

כהנא השאיר אחריו הודעה כתובה: "עוד ניפגש בארה"ב" ● עו"ד מסראווה מכפר קרע במשולש עומד לצאת בקרוב לאטלנטה כקונסול ישראל

(ע). עו"ד מוחמד מסראווה שאמור לצאת בימים הקרובים לאטלנטה בארצות הברית לכהן בתפקיד קונסול ישראל, סירב ביום שישי בבוקר להיפגש עם ח"כ מאיר כהנא, שהגיע למשרדו כדי לשכנעו להסיר את מועמדותו לתפקיד.

כהנא השאיר במשרדו הודעה כתובה, ובה הוא מודיע למסראווה, כי "עוד ניפגש בארצות הברית".

בשיחה עם כתבת עתים, דינה רייס, אמר מסראווה, כי ביקורו והצהרותיו של ח"כ כהנא לא פגעו בו. "מי שמנהל את חייו הציבוריים במזרח התיכון, אינו יושב על מי מנוחות", אמר. הוא אמר כי איננו חושש מהתפקיד ומהשהייה בארצות הברית, אך "אהיה זהיר לאור הצהרותיו של כהנא", אמר.

ביום חמישי בערב הגיע למשרדו של עו"ד מוחמד מסראווה מכפר קרע במשולש מברק מח"כ כהנא ובו הוא מבקש להיפגש עמו במשרדו בחדרה, על מנת שיוכל להביא בפניו את נימוקיו מדוע עליו לשקול מחדש את מועמדותו לתפקיד.

כהנא הסביר במברק, כי ערבי יכול להיות בארצות הברית, אך אינו יכול לייצג את ישראל, מאחר שאינו ציוני ואינו יכול להזדהות עם תפקידו.

סמוך לשעה 10.30 בבוקר ביום שישי התייצב כהנא במשרדו של עו"ד מסראווה בחדרה.

"סירבתי לשבת איתו", אמר מסראווה, "משום שאין לנו דבר מן המשותף. הוא יכול לשמור לעצמו את עקרונותיו. אני איני נמנה עם אנשי תנועת "כך", ולכן ביקשתי שיסתלק".

עו"ד מוחמד מסראווה הוא הערבי הראשון שנבחר לתפקיד של קונסול ישראלי. מינויו כקונסול ישראל באטלנטה, נעשה על ידי שר החוץ, שמעון פרס.

מוחמד מסראווה היה בעבר מועמד ברשימתו של עזר ויצמן "יחד", והוא בעל משרד לעריכת דין בחדרה.

משרד החינוך יבדוק מחדש ההקצבות לטעוני הטיפוח

נבון התריע במברק לשמיר על סכנה להתרחבות הפער החברתי

מאת נורית אמיתי

בדיקה מחודשת וכוללת של הקריטריונים להקצאת משאבים לקידום תלמידים טעוני טיפוח מאוכלוסיות חלשות תתקיים בקרוב במשרד החינוך – על כך הוחלט אתמול בהנהלת משרד החינוך.

ההחלטה התקבלה במסגרת המאמצים להאבק בפער שבין תלמידים מאוכלוסיות מבוססות, שהוריהם ממנים חלק גדול מהפעולות הטיפוליות והלימודיות, לבין תלמידים שהוריהם עניים ואינם יכולים להשתתף במימון פעולות אלה.

שר החינוך והתרבות, יצחק נבון, אמר, לאחר הישיבה, כי הוא מברך על מעורבותם של הורים בחינוך ילדיהם, אך מאידך הוא מודאג מכך שמצב זה עלול ליצור בתי-ספר לעשירים ובתי-ספר לעניים. "תופעה זו עלולה להעמיק את הפער בחברה ולא אתן ידי לכך", אמר השר.

הוא גם הבטיח לדאוג למשאבים לבתי-ספר חלשים, שבהם ההורים אינם יכולים לשלם עבור שיעורים נוספים לילדיהם. בקרוב יחל מכון סלד בסקר שיבדוק את תופעת החינוך המכונה "חינוך אפור" (חוגים ופעולות שונות הממומנות על ידי הורים בבתי-ספר באזורים מבוססים). המסקנות יוגשו לשר ולמנכ"ל משרדו.

דיון בנושא "החינוך האפור" התקיים בשבוע שעבר בין ראשי משרד החינוך לראשי מרכז השלטון המקומי וארגון ההורים הארצי. נבון הזהיר מתופעה זו ואף שיגר מכתב בנושא לראש הממשלה, יצחק שמיר. במכתבו מתריע השר מפני הסכנה החברתית הטמונה בתופעה.

שוחרר בערבות ישראלי החשוד בפרשת שוד הכספות בבריטניה

השוטרים נוטים להאמין לגירסתו של אלי אפרתי כי לא ידע שהיהלומים הנמצאים ברשותו גנובים ● הסקוטלאנד־יארד ישגר בלשים לישראל לחפש חלק מהשלל

מאת שאול צדקא
כתב "הארץ" בבריטניה

לונדון (מיוחד ל"הארץ"). בית משפט השלום בלונדון החליט לשחרר בערבות את איש העסקים התל-אביבי אלי אפרתי, אשר נעצר לפני עשרה ימים בלונדון בחשד כי ברשותו נמצאו יהלומים אשר נגנבו בשוד הכספות הגדול. הוא עתיד לצאת מן הכלא ככל הנראה מחר לאחר שחברים יפקידו את דמי הערבות בסך 25 אלף ליש"ט בלבד.

אפרתי, אשר הובא שלשום בצהריים בפני שופט, ידע כבר בבוקר, כי הוא ישוחרר לאחר שמו"מ בין פרקליטיו לבין המשטרה הושלם באותו יום. השוטרים הסירו את התנגדותם לשחרורו בערבות, והם נוטים להאמין לטיעונו, כי לא ידע, כי היהלומים שנמצאו ברשותו היו גנובים. "סכום הערבות הקטן יחסית מעיד כמה הוא אשם", אמר לי עו"ד שי פינס, אשר הגיע ללונדון לאחר המעצר. הוא התייחס בכך לעובדה שדמי הערבות המינימאליים אותם נאלצו להמציא המעורבים בפרשה היו 90 אלף ליש"ט.

"הסקוטלנד יארד" הציב שני תנאים נוספים לשחרורו של אפרתי: הפקדת דרכונו בידי המשטרה והישארותו בתחומי לונדון עם כתובת מוגדרת. פרקליטי אפרתי הציעו למשטרה, כי הוא ילון במלון "אלדורף", המפואר בו שהה פינס עצמו ולכך הם זכו בהסכמתה. אפרתי הועבר ביום ו' מן האגף השמור ביותר בכלא, וביום ששי, בניגוד לפעמיים הקודמות, הוא הובא לבית המשפט כשהוא אינו כבול לשוטר.

ביום רביעי ייערך דיון משפטי נוסף, ובמהלכו, הוא מקווה, יוחזר לו הדרכון, והוא יוכל לשוב לישראל.

בלשי ה"סקוטלאנד יארד" לישראל

ה"סקוטלנד יארד" משגר בלשים לישראל, כדי למצוא חלק משלל השוד הגדול ביותר בתולדות בריטניה אשר אירע בחודש שעבר. הוא החליט לעשות זאת לאחר חשיפת "הקשר הישראלי" בפרשה. חוקרים יישלחו גם לאיטליה, משם בא אחד מן החשודים, וכן לשוויץ, בה עלולים היו השודדים להפקיד חלק מן המוצגים הגנובים.

המשטרה סבורה, כי "עם קצת מזל" יעלה בידה להגיע אל מוציאי מערך הגניבה ולהשיב לבעליהם בין 10 ל-20 מליון ליש"ט. ביום חמישי תפסה הבולשת סכום של חצי מליון ליש"ט בפראנקים שוויצרים ובלירות שטרלינג, אשר הופקד יחד עם רובה במרכז כספות אחר. ריצ'ארד ליץ', העומד בראש צוות החקירה, טוען, כי אנשיו יצטרכו "לרדוף אחר הכסף בכל רחבי אירופה בבנקים, בכספות ובכל מקום אחר".

הופק חומר סינתטי חדש לשיכוך כאבים

מאת עדנה אירידור
סופרת "הארץ"

צוות חוקרים מביה"ס לרוקחות של הדסה והאוניברסיטה העברית הצליח להפיק במעבדה חומר סינתטי חדש לשיכוך כאבים, המבוסס על החומרים שנמצאים בצמח הקנאביס, צמח ממנו מופק חשיש. החומר הסינתטי החדש מהווה משכך כאבים רב עוצמה ואין לו תופעות לוואי, כפי שיש לחשיש.

טיולי יפן ישראל
רח' יהודה הלוי 89 ת"א 03-440287, 03-615613

המזרח הרחוק

הרצאות השבוע – (בליווי שקופיות)

בחיפה: השבוע ביום ג' ה-25.8.87 תתקיים הרצאתו של ד"ר דן דאור על "דתות במזרח"
ההרצאה תתקיים באולם "המעוזק", רח' התשבי 130 חיפה בשעה 20.30
בתל-אביב: השבוע ביום ד' ה' 26.8.87 תתקיים הרצאתו של ד"ר מיכאל אשכנזי על "דת עממית ופסטיבלים במזרח אסיה"
ההרצאה תתקיים בבית העיתונאים, רחוב קפלן 4 תל אביב בשעה 20.30

הציבור מוזמן

בגמר ההרצאות יינתן מידע למעוניינים אודות אפשרויות אטרקטיביות ביותר על טיסות וסיורים לכל המזרח הרחוק ולאוסטרליה

בסיוע המרכז לקשרי תרבות מדע ותיירות יפן-ישראל

לתשומת לב יצרנים
יבואנים ומשווקים
של אמצעי מיגון ומערכות אזעקה לכלי רכב

המועצה הישראלית לצרכנות
בשיתוף
איגוד חברות הביטוח בישראל

עומדים לערוך בדיקה השוואתית
של אמצעי מיגון ומערכות אזעקה לכלי רכב
שתוצאותיה יפורסמו לציבור

המעוניינים שמוצריהם יכללו בבדיקה מתבקשים לשלוח מפרטים אל המועצה לצרכנות, ת"ד 7012 הקריה תל-אביב
לפי הפרוט הבא:
מפרט טכני, פרוספקט, מחיר-כולל מע"מ,
פרטי היצרן/יבואן

ועדה מקצועית תקבע אילו מערכות יבדקו
אין התחייבות לבדוק את כל המערכות

המפרטים יש לשלוח
עד 15 בספטמבר 1987

האירוע הקאמרי של עונת הקונצרטים החדשה.

פנחס פוסטל מציג

רביעיית אלבן ברג

תל-אביב היכל התרבות, יום רביעי, 9.9.87 בשעה 20:30 (רביעיות אופ. 4/18, אופ. 131, אופ. 3/59)
ירושלים תיאטרון שרובר, יום חמישי 10.9.87 בשעה 20:30 (רביעיות אופ. 127, אופ. 1/59).
חיפה אודיטוריום, מוצ"ש 12.9.87 בשעה 20:30 (רביעיות אופ. 4/18, אופ. 131, אופ. 3/59)
רחובות אולם ויקס יום שני 7.9.87 שעה 20.30

כרטיסים:
תל אביב – הדרן, אבן גבירול 90 טל: 248787, 03-248844; גבירול 153, טל: 447478, 03-444725 קסטל אבן גבירול
ירושלים – בימות שמאי 8 טל: 02-234061
חיפה – משרד גרבר טל: 04-384222
רחובות – יד ויצמן והמשרד לנוער.

ספורט

בעריכת יחיאל ארדי

הקנס בהודו: חשיפה מכוערת

מאת מיכאל קרנון

הידיעה שפורסמה ביום חמי־שי ב"מעריב", על קנס של 2.000 דולאר שהוטל על נבחרת הכדורסל של ישראל בגין אי־הופעה שהתקיה למקבץ ההגרלה במישחק גביע ריידים בנידרלהה, חשפה פעם נוספת את פרצופם האמיתי של רבים מאלה המנה־לים את הספורט בישראל. הם מודעים היטב לקיומם של אמצעי התיקשורת ומנצלים או־תם — כל עוד הם משרתים את מטרתם. ברגע שפרסום מסוים אינו נוח להם, הם עושים הכל כדי להעלימו.

מסתבר שהקנס הוטל על הנבחרת שלנו עוד בהיותה בהודו. ראש המשלחת, יו"ר איגוד הכדורסל דוד הרניק, שיזם מסיבת עיתונאים יומית בבית המלון בנידרלהה, כלל לא טרח להזכיר את העניין בפגישותיו הרבות עם נציגי התיקשורת. צריך היה שעיתון יחשוף את הפרשה, כדי שתובא לידיעת הציבור.

זה מחזיר אותי ל־1973, לטורניר המוקדם בגביע העולמי בכדורגל בסיאול. גם שם יום ראש המשלחת, שמואל מרק, פגישה יומית עם נציגי העי־תונות, בה נמסר מידע על המתרחש בנבחרת ובעיקר על הפגישות המשוכות שקיים וה־הישגים שהושגו. אחרי מישחק הגמר, בו נוצחה ישראל על־ידי דרום־קוריאה 0–1, היתה תקרית הבורה כאשר כמה משחקני הנבחרת שלנו תקפו את השופט. עוד באותו ערב הועברו בפני ועדת משמעת והוטלו עונשים הבורים על דוד פרימו וישעיהו שווגר.

הנבחרת איכסנה במקום מבו־דד ומאוכסנה היטב, כ־40 ק"מ מחוץ לסיאול. העיתונאים התא־כסנו בבית מלון במרכז העיר. היה לנו קשר טלפוני קבוע, אלא שבאותו ערב הוזה מר מרק לא להעביר שיחות. למחרת בבוקר ניגש יחצעת פורת מ"מעריב" למיכה סובבה הידיעות "יחי־מרס" כדי להעביר כתבה ל־מערכת שלו בתל־אביב. שם סיפר לו כתב מקומי על העונשים שהוטלו על הכדורג־לנים הישראלים. סוכנויות הי־דיעות כבר דיווחו על כך. מר מרק היה משוכנע שאיש לא ידע. הוא היה נאיבי. כך גם מר הרניק, בפקיה האחרון בהודו. דברים כאלה אי אפשר לשמור בסוד. הם מתפרסמים בכל מקרה, בפירסומים הרשמיים של הסוכנות הבינלאומיות.

עסקני הספורט בישראל, כמו כל יחסי־ראש התאחדויות ואי־גודים, הם הורסים הטובים ביותר של עצמם. הם מטלפנים יחידות או מפעילים את הדוברים שלהם, כדי לדווח למערכות העיתונים על מע־שיים והצלחותיהם. יש גם המתראיינים פעמיים בשבוע בר־דיו. אבל כאשר צריך לדווח על דברים שאינם מתאימים להם, הם ממלאים פיהם מים.

מי שמצפה שיתייחסו בר־צינות ובכבוד אליו ואל הגוף שהוא עומד בראשו, חייב להתי־יחס באותה צורה גם אל הציבור ואל נציגי התיקשורת. ואגב, לברות שחלפו ארבעה שבועות מאז המישחק בנידרלהה והאי־רועים שבילוו לו, לא התקיים עד היום דיון בעניין זה בהנהלת איגוד הכדורסל.

או אולי היה דיון כזה, ומשום מה לא דווח עליו לעיתונות?

מזרח־גרמניה שולטת בגברים ובנשים באליפות אירופה

שיאים עולמיים להורנר ומורינג ★ מדליית זהב אישית ראשונה לגרוס

אלה הם שניים מהמנצחים הבולטים של סוף השבוע באליפות אירופה בשטרסבורג: מיכאל גרוס ממערב־גרמניה (מימין), שניצח ב־200 מ' פרפר והילקה הורנר ממזרח־גרמניה (משמאל) ששיפרה את השיא העולמי ב־100 מ' חזה (צילום א־פי)

שחיה

שטרסבורג (שרות "ספורט הארץ"). עוד שני שיאים עולמיים נשברו כאן בסוף השבוע ע"י שחייניות מזרח־גרמניה באליפות אירופה בשחיה. עד כה נקבעו חמישה שיאים עולמיים באליפות הננעלת הערב.

היילקה הורנר שיפרה ב־20 מאיות השניה את השיא העולמי ב־100 מ' חזה שקבעה בת־ארצה סילוויה גראוש לפני שנה באליפות העולם במאדריד. הורנר קבעה 1:07.91 ד' והקדימה את האיטלקית מנואלה דלה־וואלה 1:09.66 ד'. גראוש זכתה במדליית הארד.

כעבור 24 שעות שיפרה אנקה מורינג בת ה־18 שיא עולמי חדש לבודדת שקבעה האמריקאית ג'אנט אוואנס לפני כמה שבועות. מורינג שחתה את 800 המטרים בסגנון חופשי ב־8:19.53 ד'. השיא של אוואנס עמד על 8:22.44 ד'. אסטריד שטראוס (מזרח־גרמניה) זכתה במדליית הכסף ב־8:32.24 ד' וההונגריה יודית צ'אבאי במדליית הארד ב־8:37.71 ד'.

אם ההצלחות של מזרח־גרמניה בתחרויות לנשים היו צפויות, באו הגברים והוכיחו גם הם את עליונותם. אחרי הניצחון של סוון לודר־ייבסקי ב־100 מ' חופשי ב־49.79 שנ', לפני הצרפתי סטפאן קארון 49.88 שנ' ומזרח־גרמני אחר דירק ריכטר 50.35 שנ', בא הניצחון של אובה דאסלר ב־400 מ' חופשי לפני האלוף העולמי ריינר הנקל (מערב־גרמניה). יורג וויתה הוכיח שהוא המהיר בשחייני אירופה בזכייתו ב־50 מ' חופשי ב־22.66 שניות. הוא הקדים את הסובייטי גנאדי פריגודה 22.73 שנ' והשווייצרי סטפאן וולדר 22.75 שנ'. מדליית זהב רביעית השיגו המזרח־גרמנים במישחה השליחים 4x100 מ' חופשי בו הציבו שיא אירופי 3:19.17 ד', שיפור של 1.02 שניה לשיא שהציבה ברית המועצות לפני שלוש שנים. מערב־גרמניה קבעה 3:20.51 ד' והקדימה את ברית המועצות.

במישחה זה סיימה למעשה צרפת במקום השני אבל הרביעיה שלה נפסלה מאחר שהשחיין השני זינק לפני הזמן. נחמה לצרפתים היה השיא האירופי ב־100 מ' חופשי שהציב סטפאן קארון. הוא שחה ראשון ברביעיית השליחים ובמוקדמות קבע 49.51 שנ', שיפור של 7 מאיות לשיא של ויתה. במישחה הגמר שיפר אותו שוב והעמידו על 49.35 שניות.

אחרי האכזבות שלו במישחים ל־200 מ' חופשי ו־100 מ' פרפר, זכה מיכאל גרוס במדליית זהב אישית ב־200 מ' פרפר ב־1:57.59 ד' אחרי מאבק מותח עם הדני בני נילסן 1:57.74 ד'. הסובייטי ואדים יארושוק זכה במדליית הארד ב־1:58.51 ד'.

סובייטי אחר, סרגיי זבולוטנוב, הוכיח כי הוא בחיר שחייני הגב באירופה. אחרי ניצחונו ב־200 מ' גב ביום חמישי, עשה זאת גם ב־100 מ' ב־56.06 שניות לפני המזרח־גרמני פראנק באלטרוש 56.40 שנ' והמערב־גרמני פראנק הופמייסטר 56.71 שניות.

האלוף העולמי, יוזף סאבו מהונגריה, שיפר ב־40 מאיות השניה את שיאו האירופי ב־200 מ' חזה והעמידו על 2:13.87 ד'. הוא הקדים את הסובייטי סרגיי ווקולובסקי, 2:14.97 ד' והבריטי אדריאן מורהאוז שניצח כזכור ביום הראשון במישחה ל־100 מ'.

השחיינית מספר אחת של האליפות תהיה ללא ספק כריסטין אוטו ממזרח־גרמניה שצברה כבר 5 מדליות זהב. אחרי ניצחונה ב־100 מ' חופשי זכתה גם ב־100 מ' גב ב־1:01.86 ד' וב־100 מ' פרפר. אמש היתה שותפה לניצחון במישחה השליחים 4x100 מ' מעורב ביחד עם הורנר, וייגנאג וסטלמך. הן קבעו 4:04.05 ד' והקדימו את איטליה 4:10.04 ד' ומערב־גרמניה 4:10.92 ד'.

מזרח־גרמניה זכתה בניצחון כפול ב־200 מ' מעורב ע"י קורנליה סירש 2:15.04 ד' ודניאלה הונגר 2:15.77 ד'. ההולנדיה נעמי לנג, שניצחה ב־400 מ' מעורב, זכתה במדליית הארד ב־2:15.84 ד'.

גיאורגי שנגוליה מברית המועצות זכה במדליית הזהב בצלילה ממגדל לפני יאן המפל (מזרח־גרמניה) וארטם דוהוליה (בריה"מ). צרפת זכתה במדליית הזהב הקבוצתית בשחיה צורנית לפני ברית המועצות ושוויץ.

גינטר בוש יבוא בפסח

גינטר בוש, מאמנו לשעבר של בוריס בקר, יגיע באפריל לאליפות פסח בטניס. על כך סיכם עמו מנכ"ל איגוד הטניס צבי מאיר, שעמד בראש משלחת הטניס הישראלית במערב־גרמניה. בוש יגיע ארצה עם שניים מילדי טיפוחיו החדשים בטניס.

כן נפגש מאיר עם המאמן הראשי של איגוד הטניס המערב־גרמני, דיטר שיינבורן, שיגיע בעוד כחודשיים, זו הפעם השניה, להשתלמות מאמנים בישראל.

זוהי סבינה בוש, השיאנית העולמית החדשה ב־400 מ' משוכות, שקבעה 53.24 שניות באליפות מזרח־גרמניה (צילום א־פי)

בוש שיפרה את השיא העולמי ב־400 משוכות — 53.24 שנ'

קארל לואיס רץ 200 ב־20.09 שנ' בברלין

אתלטיקה

פוטסדאם, מזרח־גרמניה (שרות "ספורט הארץ"). שמונה ימים לפני פתיחת אליפות העולם באתלטיקה ברומא, הציגה כאן סבינה בוש שיא עולמי בריצת 400 מ' משוכות. באליפות מזרח־גרמניה קבעה בוש 53.24 שניות, שיפור של 8 מאיות השניה לשיא שהציבה הסובייטית מרינה סטפנובה באליפות אירופה 1985 בשטוטגארט.

השיגים מעולים היו גם בתחרות גדולה במערב־ברלין. קארל לואיס ניצח בריצת 200 מ' (עליה ויתר ברומא) ב־20.09 שניות, והיה שותף לניצחון ארה"ב ב־4x100 מטר ב־38.18 שניות.

מנצחים בולטים אחרים: 100 מ' — סמית (ארה"ב) 10.12 שנ', 400 מ' — ריינולדס (ארה"ב) 44.49 שנ', 800 מ' — קונצ'לה (קניה) 1:44.40 ד', מייל — גונזאלס (ספרד) 3:51.75 ד', 110 מ' משוכות — פוסטר (ארה"ב) 13.21 שנ', 400 מ' משוכות — מוזס (ארה"ב) 47.82 שנ', 3,000 מ' מכשולים — קאוץ' (קניה) 8:20.14 ד', גובה — פאקלין (בריה"מ) 2.34 מ', רוחק — מיירקס (ארה"ב) 8.24 מ', מוט — בובקה (בריה"מ) 5.80 מ'.

נשים: 100 מ' — ג'ויינר (ארה"ב) 10.98 שנ', 200 מ' — אסייקו (קובה) 22.55 שנ', 400 מ' — בריסקו־הוקס (ארה"ב) 50.01 שנ', 800 מ' — קירוס (קובה) 1:56.56 ד', 4x100 מ' — ארה"ב 41.55 שנ', 100 מ' משוכות — ג'ויינר־קרסי (ארה"ב) 12.61 שניות.

ליגה סקוטית

דאנפרמלין הפתיעה את סלטיק 1–2 ★ ניצחון בכורה לריינג'רס

גלאזגו (שרות "ספורט הארץ"). בהיעדרו של אבי כהן הפצוע, זכתה האלופה גלאזגו ריינג'רס בניצחון הבכורה שלה בליגה הסקוטית, 4–0 על פאלקירק. אלי מקויסט הבקיע שלושער ומארק פאלקו שער אחד.

ההפתעה הגדולה של המחזור הרביעי היה ניצחונה של העולה החדשה דאנפרמלין על המוליכה סלטיק, 1–2. גרהאם הסטון (2) ואריק פרגוסון (58) הבקיעו למנצחים ואנדי ווקר (34, בבעיטת 11 מ') לסלטיק.

אברדין מובילה את הטבלה עם 7 נקודות אחרי ניצחון 1–0 על מאדרוול. לסלטיק 6 נקודות.

אבי כהן חזר לאימוני גלאזגו ריינג'רס

סופר "ספורט הארץ" מוסיף: אבי כהן חזר ביום חמישי לאימוני קבוצתו הסקוטית גלאזגו ריינג'רס, לאחר הפגיעה ברגלו.

מנהל הקבוצה גראהם סאונס אמר כי אם יהיה כהן כשיר, יופיע בדרבי הגדול של גלאזגו נגד סלטיק.

ברזיל — אלופת הכדורגל ובגמר נגד ארה"ב בכדורסל

פנאמריקן

אינדיאנאפוליס (א־פי). ברזיל זכתה במדליית הזהב בכדורגל במישחקי פנאמריקן כשניצחה בגמר את צ'ילי 2–0, אחרי הארכה. בתום 90 דקות היתה התוצאה 0–0.

ווישינגטון הבקיע שער ראשון בדקה ה־105 אחרי פריצה מסודרת של קאריקה. את השער השני הבקיע אודאיר. דקה לפני הסיום התפתחה תיגרה והשופט הרחיק את נלסיניו (ברזיל) ופינטו (צ'ילה). ארגנטינה זכתה במדליית הארד כשניצחה 5–4 בבעיטות 11 מ' את מכסיקו אחרי תיקו־אפס בתום 120 דקות.

ברזיל תשחק גם בגמר הכדורסל, מול ארצות הברית. בחצי הגמר הכניעה ברזיל את מכסיקו 137–116 עם 53 נקודות של אוסקר (17 ב־26 מהשדה, 4 מ־8 של 3 נקודות, 13 ריבאונדים) ו־38 של מרסל. למכסיקו הירבה לקלוע רוברטו מנה 26 נקודות.

ארצות הברית גברה על פורטו־ריקו 80–75. האמריקאים כבר הובילו 72–59 כשנותרו 6 דקות לסיום. אבל אחרי שלא קלעו נקודות במשך שלוש דקות ו־45 שניות, הקטינה פורטו־ריקו ל־74–72. שתי זריקות עונשין של דני מנינג ו־76–72. אנחל קרוס קלע 2 עונשין לפורטוריקו אבל מנינג גמל מהעבר השני ב־2 עונשין ו־78–74. אורטיס ניצל עונשין אחת וצימצם ל־78–75 ועם השריקה לסיום קבע מנינג את התוצאה הסופית. גיבור הניצחון היה דוויד רובינסון שקלע 20 נקודות, קטף 13 ריבאונדים וביצע 4 חסימות. מנינג הוסיף 20 נק' ורקס צ'פמן 12. לפורטוריקו הירבה לקלוע חוסה אורטיס 31 נקודות. גם גמר הנשים יפגיש את ארה"ב וברזיל.

לאחר שוילאנדר נכנע במפתיע ללונדגרן

קונורס נגד אדברג, בקר מול יאריד — בחצי הגמר באוהיו

מייסון, אוהיו (א־פי). ג'ימי קונורס ממשיך להציג יכולת גבוהה ופעם נוספת העפיל לחצי גמר של טורניר חשוב. הוא גבר בטורניר המקומי (פרסים כספיים בסך כולל של 375 אלף דולאר) על אנדרקה אדיווד (ניגריה) 6–1, 6–7, 6–3 ויתמודד עם השוודי סטפאן אדברג שהדיח את בראד גילברט 6–1, 6–3.

בחצי הגמר השני ייפגשו בוריס בקר והשוודי אנדרס יאריד. בקר נהנה מפרישתו של השוודי מיכאל פרנפורס בגלל פציעה כאשר הגרמני הוביל 6–3, 2–1 ויאריד ניצח את בן־ארצו פטר לונדגרן 6–4, 6–4. ברבע הגמר הפתיע לונדגרן את המדורג ראשון, מאטס וילאנדר משוודיה, 6–1, 6–4.

6 כדורגלנים ביוון נפגעו ממכת ברק

אתונה (ע"ר). ברק פגע בשישה כדורגלנים יוונים בזמנם לפני מישחק חובבים בקרבת העיר סלוניקי.

הניחוש הנכון

1.	לוטון — ווסטהאם	x
2.	מ. יונייטד — ווטפורד	1
3.	נוריץ' — קובנטרי	1
4.	נוטינגהאם — אוורטון	x
5.	פורטסמות — סאותהמפ'	x
6.	ק.פ.ר. — ארסנל	1
7.	שפילד יונ. — ניוקאסל	2
8.	טוטנהאם — צ'לסי	1
9.	וימבלדון — אוקספורד	x
10.	אסטון וילה — בירמינ'	2
11.	בלקבורן — ברומיץ'	1
12.	אולדהם — מנצ' סיטי	x
13.	סטוק — מידלסברו	1
14.	קריסטל פאלאס — האל	x

ג'מצ'י (29) וברקוביץ' (22) הובילו לניצחון על לוורקוזן

79–92 במישחק מיבחן שני אמש בנתניה

בכדורסל

מאת חנן מאור
סופר "ספורט הארץ" בנתניה

נבחרת הכדורסל של ישראל גברה אמש באולם אליצור בנתניה על הקבוצה המערב־גרמנית ט.א.ו.ס. לוורקוזן 92–79, במישחק שחולק לשלושה שלישים. בתום השליש הראשון היה שוויון 37–37, אחרי השליש השני הוליכה ישראל 60–59 ובסיום 92–79. ביום רביעי נוצחה כזכור הנבחרת בחולון ע"י הקבוצה מגרמניה 77–81.

במישחק בלטה החמישיה הראשונה של ישראל, שכללה את הגבוה של הפועל תל־אביב לאון מרסר, הצמוד לאסוף ושחקני של מכבי תל־אביב דורון ג'מצ'י, שהיה הקלע המצטיין (29 נק'), מיקי ברקוביץ' והרכז חן ליפין.

בנבחרת התגלו קשיים בשילובם של שחקני החמישיה השניה גדי הנפלה, עדי גורדון ואורי רוזנברג. כאשר שיחקה החמישיה הראשונה הובילה ישראל, אולם כאשר המאמן משה ויינקרנץ שיתף את המחליפים, הצליחו הגרמנים להשוות ואף לעלות ליתרון בשליש השני.

בסיום אמר המאמן ויינקרנץ כי הנבחרת צריכה עדיין לשפר את כושרה הגופני בהגנה ובהתקפה וכן להגביר את השילוב והתיאום בין הגבוהים.

לישראל קלעו: ג'מצ'י 29, ברקוביץ' 22, לאסוף 20, מרסר 13, מגור 4, ליפין 2, פליישר 2.

ללוורקוזן קלעו: ג'ונסון 20, דהוור 14, שטינהוף 14, קודר 10, האוון 8, פאפרט 9, הרשט 2, בנקה 2.

שפטו רגן ויורובניק. 500 צופים באולם אליצור בנתניה.

הומבורג קטעה סידרת הניצחונות של באיירן

הנחילה לאלופה הפסד סנסציוני ראשון (3–2) אחרי 26 מישחקים ★ שטוטגארט בראש הדירוג

בונדסליגה

מאת זיגמונד שפיגלר

קלן (מיוחד ל"ספורט הארץ"). הפתעה מרעישה היתה במחזור הרביעי של הבונדסליגה כאשר הקבוצה הנבוכה של הומבורג הנחילה הפסד ראשון, 3–2, לאלופה באיירן מינכן אחרי 26 מישחקים.

פייפר העלה את הומבורג ליתרון בדקה ה־30 אבל מתאוס השווה ארבע דקות אחרי ההפסקה. צמד של שפר (66, 71 ר"ב) קבע 3–1 למארחים ורק 12 דקות לסיום הקטין ולפארת.

הפסד זה התיר את שטוטגארט, שניצחה ביום רביעי את פרנקפורט 2–0, בראש הטבלה עם 7 נקודות, לבאיירן 6 נקודות, כמו לברמן, קלן ומנשנגלדבאך.

פייר ליטברסקי חזר לפ.צ. קלן אחרי ששיחק שנה בראסינג פאריס וכבר במישחקו הראשון הבקיע בניצחון 2–0 על אירדינגן. הרני פאולסן הבקיע את השער השני. סוני שמאכר זכה בניצחון ראשון בשערי שאלקה שהביסה את קייזרסלאוטרן 5–0 משערים של אלמן (2), סון (2) וליג.

כמאה אנשי כדורגל מישראל חזו בניצחונה של בורסיה מנשנגלדבך על באייר לוורקוזן 2–1. היו אלה שחקני, מאמני ומלווי קבוצות מכבי נתניה, מכבי חיפה ובני־יהודה המתאמנות בגרמניה. סוזאבר הקנה יתרון ללוורקוזן בדקה ה־44 אבל וילארטס (68) וראהן (76) הבטיחו את ניצחונה של גלאדבך.

במישחק בין שתי העולות גברה האנובר על קארלסרוהה 3–2 משער בדקה ה־90 של מילנר. המבורג הובילה 2–0 עד לדקה ה־73 במאבק מול הפולני אוקונסקי. אבל מנהיים השוותה ל־2–2 ע"י לוקס וסריי.

תוצאות אחרות: נירנברג — דורטמונד 0–0, ברמן — בוכום 0–0.

אליפות צה"ל

היום סיום השלב המוקדם — מחר תחילת רבע הגמר

השלב המוקדם באליפות צה"ל בכדורגל יסתיים היום במיגרש האוניברסיטה בתל־אביב, וייקבע סדר המישחקים בשלב רבע הגמר שיחול מחר.

ב־9.00 יתמודדו חיל האוויר ואגף מודיעין. שתי הנבחרות כבר הבטיחו מקומן ברבע הגמר ותוצאת המישחק תקבע איזו מהן תסיים ראשונה או שניה בבית ד'. במישחק האחרון ב־17.00 ייקבעו העולות מבית ג' בהתמודדות בין מפקדת חילות השדה ואגף אפסנאות. הקבוצה השלישית בבית זה היא פיקוד צפון, שניצחה 2–0 את מפח"ש אבל הפסידה 2–0 לאג"א.

ישראל ללא הפסד במישחקי העיוורים

נבחרת הנכים של ישראל בכדור־שער לעיוורים, המשתתפת באליפות העולם באנגליה, זכתה עד כה בשלושה ניצחונות וסיימה שלושה משחקים בתיקו.

ארמלי כבש שלושער בניצחון 1–3 של מכבי חיפה בבלגיה

ידידות

מאת אברהם ציבין
סופר "ספורט הארץ"

זאהי ארמלי חזר לכושר הבקעה. אתמול הוליך את מכבי חיפה לניצחון 1–3 על מאסט מאליך, מוליכת המקצוענית הבלגית השניה. ארמלי כבש שלושער והיה המצטיין במישחק. 2,000 צופים חזו ביכולת החיפאית שלותה בהבקעה.

מכבי חיפה מקיים עתה מחנה אימונים בסיטארד, בלגיה. שלשום ערכו החיפאים ביקור־בזק בגרמניה וחזו במישחק בו ניצחה בורוסיה מנשנגלדבאך את לוורקוזן 2–1.

באמצע השבוע ישובו כדורגלני מכבי חיפה לארץ ובשבת יופיעו בדרבי חיפאי ידידותי נגד הפועל על גביע ראש העיר.

הפועל תל־אביב — הפועל ירושלים 2–1

התל־אביבים גילו עדיפות בולטת על יריביהם מהליגה הארצית, והתוצאה אינה משקפת את יחסי הכוחות האמיתיים. השער הראשון נכבש כבר בדקה ה־3. הקשר אלי כהן הבקיע את השער אחרי סוויסה, בבעיטה ארוכה מזווה מ־30 מ'. מיקי בישטרית העלה ל־2–0 בדקה ה־20, לאחר שניצל השמטה של השוער סויסה. את השער לירושלים הבקיע אשר ששון בדקה ה־75.

250 צופים חזו בבלומפילד במישחק שהפתיע בנוקשותו. שפט עובדיה צבי.

אילן פרוש

מכבי שעריים — צפרירים חולון 2–1

העולה החדש לליגה הלאומית, צפרירים חולון, הפגין חולשה מול מכבי שעריים מהארצית. ניכר בשחקני חולון שעדיין אינם מוכנים לעונת הכדורגל שתיפתח בעוד שבועיים. שעריים הוליכה 1–0 משער של אהוד עידן בדקה ה־28. אדו שקיקה השווה בתוך דקה 1–1. בדקה ה־42 נכבש שער הניצחון על ידי שמוח בר. בשעריים בלט קשר הפועל כפ"ס, יצחק מיימוני, אותו מבקשת הקבוצה לצרף. בחולון נבחן שמעון מבלוף שהיה הולש.

קשר מכבי נתניה חיים מסיקה אמור היה להצטרף לחולון, אך מרכז מכבי הטיל וטו והשחקן יושאל למכבי שעריים.

מנחם כהן

שמשון תל־אביב — רמת עמידר 0–2

המישחק שנערך במיגרש המפורטק לא התעלה לרמה גבוהה ואיכזב את 100 הצופים. שני השערים נכבשו במחצית השניה. בדקה ה־74 כבש אבינועם עובדיה את השער הראשון. בדקה ה־83 הבקיע יוסי צ'צ'ושווילי ממכבי נהריה (ליגה ג') שער נוסף.

בשער שמשון ניצב בכל 90 הדקות גיא גושוק מבד"ע יהודה. בעמידר הופיע עמוס דריקס, אחיו של הולך מכבי ת"א, אלי דריקס. יוסף הכם.

מכבי תל־אביב — הכח רמת־גן 1–2

הולך שחר בראל, שחזר למכבי ת"א בתום שנת השאלה להכח ר"ג, היה אתמול המצטיין בקבוצתו בניצחונה 1–2 על הכח ר"ג. בראל הבקיע את השער השני למכבי ת"א בדקה ה־54, בתום מיבצע אישי מבריק. השער הראשון לת"א היה עצמי. בלם הכח עמי כהן ניסה להרחיק כדור, שבעט מרגלי איתן כהן, אך הכדור חדר לרשת. אברהם לוי, שהיה הטוב בהכח, צימצם ל־2–1 בבעיטה מ־11 מ'.

שפט יהושע ליה במיגרש המכביה.

מכבי יפו — הפועל בתים 0–1

היורד מהליגה הלאומית, מכבי יפו, נפגש אתמול למישחק ידידותי עם העולה מליגה א', הפועל בת־ים. מנשה מרזוק הכריע את גורל המישחק והיקנה ליפו ניצחון 1–0. שפט שלמה שחר. 200 צופים ביפו.

שחקני הפועל לוד מאיימים בתביעה לשחרור קולקטיווי

מאת סופר "ספורט הארץ"

שחקני הפועל לוד תובעים פתרון בעיותיה הכספיות של הקבוצה לא יאוחר מיום שלישי, ולא — ידרשו לאלתר שחרור קולקטיווי. אם אכן יתממש איומם, עלול הפועל לוד להתפרק.

דרישת השחקנים הועברה למזכיר מועצת פועלי לוד דוד מרציאנו.

עודד מכנס חוזר להתאמן בירושלים

מאת רוני דיאמן
סופר "ספורט הארץ"

הולך עודד מכנס ישתתף היום באימון הבוקר של האלופה, בית"ר ירושלים. הקשר בינו לקבוצה חודש על רקע החשש של ראשי הקבוצה מוקשיים הצפויים בהשאלתו של הולך מכבי חיפה משה סלקטר, המתאמן תקופה ארוכה בקבוצה.

מאימוני בית"ר ירושלים מסמכים להיעדר הקשר דידה ההולך באר־י האבדומלו, המקרבים את הפעילות המשפה.

● מכבי פתח־תקוה יוצא היום למחנה אימונים של חמישה ימים בכפר־המכביה. הולך בית"ר ירושלים אבי גלדה, שהתאמן בימים האחרונים עם הקבוצה, אינו יוצא למחנה לאחר שהוחלט לוותר על צירופו לקבוצה.

בעיטה חפשית

הפועל ת"א מכין ערב פרידה מרשים מה"סמל המסחרי" שלו: מייק לארגי

תכנית מגוונת תלווה ההתמודדות עם נבחרת ישראל ביום ג'

בכדורסל

מאת יעקב זינגר
סופר "ספורט הארץ"

ההכנות למישחק הפרידה ממייק לארגי, בין הפועל תל אביב לנבחרת הלאומית, בשלמות והולכות. במסיבת עיתונאים שהיתה ביום שישי לאחר אימון הקבוצה, יחד עם התנן השמחה, נמסרו פרטי הטכס הצפוי לפני המישחק שיהיה ביום שלישי ב־20.00 באולם הפועל ברחוב אוסישקין בתל אביב.

מבחינתה של הנהלת הקבוצה הנוכחית, בראשותו של הוליד דני קורן, זה אירוע ראשון מסוגו. והעובדה שמייק לארגי הפך בארבע שנות שהותו בישראל לסמל המסחרי של הפועל, שגילה מנהיגות והיה שחקן־מסמל, מחייבת שבעתיים. דובר מחלקת הכדורסל יורם הריס מסר, שהנהלת הקבוצה תעשה כל מאמץ שמישחק הפרידה יהיה אירוע מוצלח, כאשר את מרבית עבודת הארגון עושה חבר ההנהלה צבי לוצקי.

בהיעדרו של מאמן הקבוצה משה ויינקרנץ, שניהל בעת מסיבת העיתונאים את אימון נבחרת הכדורסל, מסר קורן את גירסת ההנהלה לגבי שחרורו של לארגי מהקבוצה. כזכור נותח לארגי בגבו בעונה שחלפה ובהמלצת רופאו בארה"ב נאסר עליו להתאמץ יותר על המידה עד רצפתו. מאחר שהקבוצה לא יכלה להמר ולשלב שחקן שאינו כשיר לחלוטין, הוחלט לשחררו.

לארגי עצמו נהג כדיפלומט, לא העלה שום טענות והצדיק את ההחלטה, שגם לדעתו היתה קשה מבחינת הפועל. בינתיים אין לארגי פורש מכדורסל; הוא יישאר בארץ, ימשיך להתאמן ויחזור לכושר.

כיוון ששוחרר מהקבוצה, הרי על פי תקנון איגוד הכדורסל אין לארגי רשאי לשחק בארץ. מאחר שיישאר כאן, מן הסתם תימצא לו תעסוקה במסגרת הפועל. אם יחזור לכושרו, לא מן הנמנע שבעונה הבאה יוחתם שוב בקבוצה, ואם כן — מדוע מקדימים לכבדו במישחק פרידה.

אמנם, ראשי הפועל תל אביב נשמעו כמתנצלים על שחרורו של השחקן, כאילו הם מנסים לשכנע את עצמם שצדקו בעניין ופעלו נכון.

פרידה מפורשים

על פי התכנית יפתחו את ערב הפרידה ללארגי מחלקות הילדים והנוער של הפועל תל אביב, שיוצבו סביב המגרש תגורה אדומה־לבנה. אחרי כן תעלה למגרש נבחרת ישראל שתוצג בפני הקהל. יהיה טכס פרידה מהשחקנים שעזבו את הפועל תל אביב — ג'ון ויליס (שיופיע בשורות הפועל במישחק מול הנבחרת), שוקי דיקמן, עוזיאל קליש ועופר פליישר. יפרדו גם מהצוות המקצועי מהשנה שעברה — הפיסיותראפיסטית ורדה שגיב, הרופא ד"ר כהן, המנהל יעקב אקשטיין ועוזר המאמן אחישי פלדמן.

מאמן הפועל משה ויינקרנץ ישמש במישחק כמאמן הנבחרת, והוא אשר יחליט היכן ישחקו שחקני הפועל האוזי לאסוף ולאון מרסר. בהפסקת המישחק יקימו בנות הפועל מופע ראווה בהתעמלות. את הטכס ינחה העיתונאי משה לוי. גלי צה"ל ישדרו את מהלך המישחק במלואו ממספר מוקדי שידור.

למישחק לא יחולקו הזמנות וכל הבאים ירכשו כרטיסים, כולל מזכיר ההסתדרות ישראל קיסר, שיכבד את המישחק בנוכחותו. כרטיסים במחירים של 20 ו־30 שקל ניתן לרכוש בקופות אולם הפועל וב־משרד הדרך.

מייק לארגי (במרכז) עם ארבעה משחקני הפועל תל־אביב המתבוננים למישחק ההוקרה לכבודו שיהיה ביום שלישי (מימין לשמאל): ג'ונתן דלול, חיים זלוטיקמן, ליגמון מאונס וקארל איימוס (צילום: עוזי קרן)

ק.פ.ר. זינקה לפיסגה אחרי 2–0 נגד ארסנל

נוטינגהאם ואוורטון נפרדו 0–0 ★ צ'לסי נכנעה בדקה ה־85 לטוטנהאם ★ ניצחון בכורה ליונייטד

ליגה אנגלית

לונדון (שרות "ספורט הארץ"). קווינס פארק ריינג'רס, קבוצתו של דוד פיננטי (שעדיין אינו משחק), מוחזקת בראש טבלת הליגה האנגלית אחרי שלושה מחזורים. היא עלתה לפיסגה אחרי ניצחון מרשים 2–0 על ארסנל בדרבי לונדוני. ג'ון בירן (38) ואלן מקדונאלד (88) הבקיעו את השערים, שהותירו את "התותחנים" עם נקודה אחת.

נוטינגהאם, צ'לסי וקובנטרי, שהובילו אחרי המחזור השני, שמטו נקודות ראשונות. נוטינגהאם, הקבוצה הצעירה בליגה, סיימה בתיקו 0–0 ביתי עם האלופה אוורטון שהופיעה בהרכב חסר בגלל פציעות. צ'לסי וקובנטרי נוצחו. צ'לסי נכנעה בדרבי לונדוני לטוטנהאם 0–1. חמש דקות לסיום פרץ כריס פרל, בעט בעוצמה ושוער צ'לסי שמט את הכדור. הולך הבלגי ניקו קלאסן, שנכנס כמה דקות קודם לכן כמחליף, דחק את הכדור לרשת.

קובנטרי, מחזיקת הגביע, נכנעה 1–3 בנוריץ'. קווין דרינקל (2) וסטיב ברוס הבקיעו לנוריץ'; בריאן קילקליין כבש לקובנטרי בבעיטת 11 מ'.

אחרי שלושה מחזורים נותרה רק קבוצה אחת עם מכסימום הנקודות — ליוורפול. אבל היא שיחקה רק מישחק אחד. צ'רלטון סוגרת את הטבלה ללא נקודות, גם כאן אחרי מישחק אחד.

6 קבוצות עדיין לא השיגו ניצחון.

שער־בכורה למקלייר

מי שניצחה לראשונה העונה היתה מנצ'סטר יונייטד, שגברה לעיני 39 אלף צופים באולד טרפורד על ווטפורד 2–0. פול מקגראת הבקיע בדקה ה־19 ובריאן מקלייר, הרכש מסלטיק תמורת 850 אלף לי"ש, הבקיע כעבור עשר דקות את שער הבכורה שלו בליגה האנגלית.

העולה החדשה פורטסמות זכתה בנקודה הראשונה שלה בליגה העליונה אחרי הפסקה של 28 שנים. הדרבי של החוף הדרומי נגד סאות'המפטון, הסתיים בתיקו 2–2. פורטסמות הובילה משער של וינס הילייר (20), קולין קלארק השווה את התוצאות בדקות ה־25 וה־48 אבל קלייב ויטהד השווה בדקה ה־74.

גם המישחק בלוטון, בו חזו שמונת אלפי צופים בלבד, הסתיים בתיקו 2–2. מיק הארפורד הבקיע את השערים ללוטון, ליאם בריידי וריי סטיוארט (בעיטת 11 מ') ל"פטישים".

אוכספורד הובילה 1–0 משער של מרטין פויל עד לדקה ה־90 למישחק בווימבלדון, אבל אז השווה אלן קורק. אותו שחקן החטיא בעיטת 11 מ' בדקה הרביעית. ניוקאסל יונייטד ניצחה לראשונה מזה 33 שנה בשפילד, 0–1 משער של דארן ג'קסון בדקה ה־18.

הצמרת: ק.פ.ר. ריינג'רס ונוטינגהאם 7 כ"א, צ'לסי, טוטנהאם וקובנטרי 6 כ"א.

בליגה לכדורמים

בליגה הלאומית בכדורמים גבר הפועל גבעת חיים על אס"א ת"א 14–7. ארנון פלג הבקיע שישה שערים לקבוצה המנצחת.

יתר התוצאות: הפועל קרית טבעון — הפועל פתח־תקוה 11–4, מכבי קרית־אונו — הפועל עמק הירדן/אפיקים 9–6.

היאבקות

כל חמשת נציגי ישראל נוצחו באליפות העולם

חמשת המתאבקים, אשר יצגו את ישראל באליפות העולם בהיאבקות בסגנון יווני־רומי, נוצחו בתחרויות הנערכות בקלרמון־פראן, צרפת.

במשקל עד 48 ק"ג נוצח דב גרוברמן על ידי מתאבקים מבריה"מ ומפולין. במשקל עד 57 ק"ג נוצח יונתן ארבוב על־ידי יריבים ממערב־גרמניה ומתורכיה. במשקל עד 68 ק"ג נוצח בני מיגראלשוילי על־ידי מתאבקים מיפאן ומקנדה. במשקל עד 82 ק"ג נכנע ראובן קוקאגשוילי ליריבים מרומניה ומהונגריה, ובמשקל עד 90 ק"ג נוצח אבן בנשטיין על־ידי מתאבקים מקובה ומארה"ב.

ישראל החליטה לא לפרוש — למרות השתתפות פלשתין

יואב מוקה, סופר "הארץ" בפאריס, מוסיף: משלחות הספורטאים הערביים, שזכתה באליפות להכרה רשמית כ"נבחרת פלשתין", הפיצה בימים האחרונים חומר תעמולה המוקיע את ההתנחלות הישראלית בשטחים.

ההכרה במעמדם של ששת המתאבקים הערביים (המחזיקים בתעודות מסע עיראקיות וירדניות) כמייצגי פלשתין, עוררה בשבוע שעבר מחאות ופולמוס. לאחר התייעצויות בין שגרירות ישראל בפאריס למשרד החוץ בירושלים הוחלט — למרות מה שהוגדר כ"התגרות" מצד ההתאחדות הבינלאומית להיאבקות — שלא להורות למתאבקים הישראלים שהשתתפו בתחרויות לפרוש. הנימוק: ישראל נמנעת באורח עקרוני מפרישה על רקע פוליטי מתחרויות ספורט.

משגרירות ישראל בפאריס נמסר אמש, כי נשקלת האפשרות של הגשת מחאה רשמית לממשל הצרפתי על התעמולה העוינת לישראל בעת אליפות ההיאבקות.

זכריה דרוקר יחזור לעמוד בראש חברת דרוקר היוצאת משליטת סו"ב

שישה משקיעים יהודיים מניו יורק הסכימו לרכוש את השליטה בחברה לאחר שדרוקר, השוהה בארה"ב, הסכים לעמוד בראשה

מאת אריה לביא
סופר "הארץ" לענייני כלכלה

הקבלן זכריה דרוקר יחזור לעמוד בראש חברת הבניה "דרוקר", הנמצאת כעת בשליטת קונצרן סולל בונה. דרוקר ינהל את החברה מארצות הברית, שם הוא שוהה בשנים האחרונות לאחר שמכר את מניות השליטה בחברה לקונצרן סולל בונה.

חזרתו של דרוקר לראשות החברה הנושאת את שמו, התאפשרה לאחר שקבוצת משקיעים מארה"ב, בראשות הקבלן הרי סקיידל, הגיעה להסכם לפיו היא רוכשת מסולל בונה את החברה. הסכם ראשוני בעניין זה הושג בסוף אפריל השנה, אך באותו מועד לא היה ידוע כי בכוונת הבעלים החדשים להחזיר את דרוקר לראשות החברה. ההסכם בעניין העברת השליטה בחברת דרוקר מסולל בונה למשקיעים מארה"ב עומד להכנס לתוקף בימים הקרובים, אז גם תימסר הודעה מתאימה לבורסה התל אביבית.

לסופר "הארץ" נודע שהקבוצה האמריקאית הרוכשת את השליטה בחברת דרוקר, מורכבת משישה אנשי עסקים יהודיים מניו יורק, הפעילים בענף הבנייה ובתחומים אחרים. בנוסף לסקיידל, העומד בראש קבוצת המשקיעים, שותפים בקבוצה זו יוסף שניידר, ג'יי קרסיק, ראלף פרידה, דוד שנר ומירון בוכמן. הקבוצה הסכימה לרכוש את השליטה בחברה, לאחר שדרוקר הביע נכונות לחזור לראשות החברה הנושאת את שמו.

דרוקר ינהל את החברה בעזרת יו"ר פעיל שימונה על ידו. בעלי המניות בחברה עומדים להזרים לחברת דרוקר, הנתונה כעת בקשיים כספיים חמורים, הון באמצעות הלוואות בעלים במיליוני דולר. בדרך זו לא יהיה דילול של המניות שבידי בעלי המניות.

בל"ל מנסה להפעיל את רשת דניש תוך הקפאת חובות; שומרים הוצבו בחנויות

"בעל דניש הסתבך בצורה המזכירה את הסתבכות האחים הורוביץ"

מאת יהודה שרוני ואריה לביא
סופרי "הארץ" לענייני כלכלה

פקידים בכירים בבנק לאומי יקיימו היום מגעים, לבדיקת אפשרות המשך תיפעולה של רשת חנויות "דניש", תוך הקפאת חובותיה לנושיה השונים. אפשרות תיפעול זאת המכונה בעגה המשפטית "פרק 11", כבר נוסתה בעבר בחברת "פרי זה". אלה שבניגוד למקרה "פרי זה", לא ימונה לדניש כונס נכסים.

בנק לאומי הינו הנושה העיקרי של דניש, והרשת חייבת לבנק כ־ מיליון דולר. ההימנעות ממינוי כונס נכסים לרשת, נובעת מההערכה כי המשך תיפעול הרשת "כעסק חי", עשויה להגדיל את סיכויי הגבייה של החוב.

מניות דניש נרכשו לפני שנה על ידי אברהם טביב מחברת רים, תמורת 585 אלף דולר. טביב גם שילם לרים סכום נוסף של 1.5 מיליון דולר, בגין יתרת ההלוואה שהועברה לדניש על ידי רים בשנים קודמות. יתרת חובו של טביב לרים נאמדת כעת ב־450 אלף דולר.

בדיקה במערכת הבנקאות גילתה שאברהם טביב הסתבך בקשיים כתוצאה מניסיונו לממן את רכישת החברה מידי קבוצת רים, באמצעות כספים שהוציא מחברת דניש. הבדיקה גילתה שיש דמיון מסויים בין דרך ההסתבכות של טביב לבין ההסתבכות של בני משפחת הורביץ, שניסו גם הם לממן קניית של עסקים מהכספים של העסקים אותם רכשו.

מלבד החוב לבנק לאומי, חייבת דניש כארבע מאות אלף דולר לבנק המזרחי. נוסף לכך יש חובות ללקוחות, המהווים כיום את הקושי המרכזי של החברה.

כל חנויות רשת דניש נסגרו בסוף השבוע עד להודעה חדשה. גורמים המקורבים לדניש הכחישו את השמועות כאילו עובדי החברה לא קיבלו את משכורותיהם. חברת שמירה גויסה בסוף השבוע כדי לשמור על חנויות החברה, זאת לאחר שהתקבלו איומים מצד לקוחות מסוחררים.

דוד בועז — הממונה על התקציבים במשרד האוצר

מאת דן סגיר

שר האוצר משה נסים, יביא היום לאישור הממשלה את מינויו של דוד בועז לתפקיד הממונה על התקציבים באוצר.

דוד בועז יבוא במקומו של אהרון פוגל, שמילא את התפקיד בשלוש השנים האחרונות, ויפרוש ממנו בסוף אוגוסט, לאחר הארכה של חודש — לפי בקשת השר.

דוד בועז (43) היה בעבר איש האגף לתקציבים באוצר, ועבד בו במשך 11 שנים, עד לשנת 1980. תפקידו האחרון במשרד האוצר היה סגן הממונה על התקציבים והאחראי על המשרדים הכלכליים. עם פרישתו מהאוצר, הצטרף למפעל "ישקר" בבעלותו של סטף ורטהיימר, שם כיהן בתפקידי ניהול בכירים, וכאחראי על הייצוא.

בשנת 1983 עבר לנהל חברת המחשבים "סימטרון" שבבעלות קונצרן "כלל".

מלונות אילת יתנו הנחות גדולות בחודש ספטמבר

"שופרה התנהגות הישראלים, אך המגבות עדיין נגנבות"

מאת זוהר בלומנקרנץ
סופר "הארץ" לענייני תיירות

בתי המלון באילת פותחים בקרוב במבצע הנחות בשיעור של עד חמישים אחוז, במטרה לעודד את תנועת התיירות לעיר בחודש ספטמבר, הנחשב לחודש חלש בתנועת התיירות. כך מסר יושב ראש התאחדות המלונות באילת, אלי מרוזי, שהביע שביעות רצון מעונת תיירות הקיץ בעיר. לדבריו לאחר תקופת שפל קצרה, חל גידול בשיעור של 100 אחוזים במספר התיירים שהגיעו לעיר בחודש אוגוסט, לעומת חודש יולי.

מרוזי צופה גם עונת תיירות פורייה בעונת החורף הקרובה, עם הפעלתם של טיסות שכר ישירות לאילת שיגיעו מחו"ל. מנכ"ל חברת "ישרוטל" רפי שרה, הוסיף כי חל השנה שיפור ניכר בהתנהגותם של הישראלים בבתי המלון באילת, אם כי בסוף חודש יולי נאלצה רשת המלונות שמפעילה החברה, להספיק במלון "המלך שלמה", כ־5000 מגבות נוספות, כמות שתוכננה להיות מושלמת רק בסוף חודש אוגוסט.

פירמות ייאלצו לדחות גיוס הון בגלל הגבלה בחוק ני"ע

החתמים אינם ממהרים לחתום על תשקיפים בגלל המצב הקשה בבורסה

מאת יהודה שרוני
סופר "הארץ" לענייני כלכלה

הגבלה בחוק ניירות הערך, לפיה רשאיות פירמות עסקיות לפרסם תשקיף גיוס הון אך ורק אם כלולים בו דו"חות כספיים הרלוונטיים לתקופה מוגבלת של שמונה חודשים לאחור, עלולה לפגוע בתוכניות גיוס ההון של פירמות רבות.

הסיבה לכך היא, שהדו"חות הכספיים השנתיים של מרבית הפירמות רלוונטיים לחודש דצמבר 1986, ולכן כדי לעמוד בדרישות החוק, פרסום התשקיף חייב להיעשות עד סוף החודש. אולם המצב הקשה בבורסה, מקשה על פירמות אלה לפרסם את התשקיפים, ולכן תאלצנה פירמות רבות לדחות את גיוס ההון במספר חודשים.

קושי נוסף נעוץ בחוסר הנכונות של החתמים לחתום על התשקיפים, לנוכח כשלונן של אחדות מההנפקות האחרונות.

בסקירות סוף השבוע של אחד הבנקים הגדולים מובעת ההערכה, כי השחיקה המסתמנת בשערי המניות החודשיים ופירסום התוצאות העיסקיות החיוביות, עשויים להביא לשיפור האווירה בשוק המניות, כאשר יישכחו המחלוקות במערכת הפוליטית־כלכלית.

באותה סקירה מובעת ההערכה, כי בשוק איגרות החוב לא יחולו שינויים חריפים ברמת השערים, וזאת על רקע העובדה שבתחילת השבוע שעבר פורסם מדד חודש יולי, שעלה בשיעור של 0.2% בלבד.

מצרים הוזילה את הנפט

קאהיר (ע"ר). מצרים הפחיתה את מחיר הנפט שלה ב־1.25 דולר לחבית, כדי שתוכל להתחרות בשוק הבינלאומי. לדברי פרשנים מודאגת קהיר מידיעות שמדינות אופ"ק מפיקות שני מיליון חביות נפט ליום מעל המיכסה שנקבעה על ידי הארגון — 16.6 מיליון חביות ליום.

מצרים צמצמה את תפוקת הנפט שלה ב־7 אחוזים בחודש ינואר — עד 870,000 חביות ליום — תוך היענות לפנייה של אופ"ק למדינות שאינן חברות בארגון זה, לצמצם את התפוקה וכדי להבטיח מחיר הולם ליצרני הנפט.

בעקבות הפחתת מחיר הנפט המצרי, תימכר חבית נפט מהסוגים "סואץ" ו"ראס בהר" ב־17.50 דולר.

מניו יורק נמסר כי מחירי הנפט ירדו ביום ו' עד מתחת ל־19 דולר החבית, בעקבות ידיעות שמדינות אופ"ק מפיקות מעל למיכסה שנקבעה.

ערך את המדור: אוריאל ריינהולד

אנשי צ'ייז מנהטן בנק באים לבדוק את השווי של אלסינט

לפי הסכם עם קונסורציום הנושים, במטרה למצוא משקיעים רציניים באלסינט

מאת אריה לביא
סופר "הארץ" לענייני כלכלה

נציגי בנק "צ'ייז מנהטן", אחד מהבנקים הגדולים בארה"ב, עומדים להגיע השבוע לישראל במטרה לבדוק את שוויה של חברת אלסינט.

בשבוע שעבר נחתם הסכם בין קונסורציום של הבנקים הישראלים, שהם הנושים העיקריים של אלסינט, לבין אלסינט, שבנק ההשקעות של "צ'ייז מנהטן" ינסה למצוא משקיע מתאים לאלסינט. הקונסורציום מורכב מבל"ל (29 אחוז) פועלים (24 אחוז), דיסקונט (19 אחוז) בינלאומי (11 אחוז) מזרחי (10 אחוז) וכמה בנקים קטנים יותר. קונסורציום זה מחזיק עד כה חובות בסך 110 מיליון דולר בתמורה לאופציות של אלסינט שיקנו לבנקים 48 אחוז מהמניות והבונוסים מסוימים, עוד כמות נוספת של אופציות שיהפכו בסופו של דבר את הבנקים לבעלי השליטה בחברה.

אולם נראה שהבנקים יהיו מוכנים לוותר על השליטה בחברה, אם גורם רציני חיצוני יטול לידיו את השליטה בחברת אלסינט.

המשך מעמוד 1

הדיונים על הלביא

(סוף מעמוד 1)

כי גם מודעי השתכנע שאין דרך לממן את הלביא ואת חלופות צה"ל, מבלי להעלות מיסים או לגרום לתקציב בלתי מאוזן.

מנגד, גוברת התרעומת בקרב הנהגת "חירות" נגד השר נסים, המאבק בלביא חרף עמדתם של כל שרי התנועה, לרבות ראש הממשלה.

גם במפלגת העבודה, חוששים מפני הידרדרות היחסים בין שמעון פרס ליצחק רבין. פרס מקפיד אמנם לתאם את רעיונותיו החדשים שלו עם רבין, במקביל להתייעצויות עם ראש הממשלה, אך מלישכת שר הביטחון הבהירו כי רבין לא שינה את עמדתו.

הצעתו האחרונה של פרס, כפי שהתפרסמה שלשום לראשונה ב"הארץ", עוסקת בפיתוח מטוס הקרב של שנות ה־2000 מבלי לייצר את הלביא. בתגובה לכך נמסר מקורבי שמיר, כי אכן שמע מפרס על הצעה זו, אולם אין זו הצעה משותפת. שמיר יבחן הצעה זו יחד עם הצעות נוספות שהוגשו על שולחנו. נודע כי רבין אינו מסתפק בהחלטה על הפסקת פרוייקט הלביא ועומד על כך שפרס יתמוך בחלופות צה"ל ומערכת הביטחון.

שר האוצר משה נסים נפגש ביום שישי עם פרס ושמע ממנו על הרעיונות החדשים בנושא הלביא. באוצר הגיבו בחשדנות רבה על הצעותיו האחרונות של פרס, ואמרו כי לא קיבלו פרטים מלאים על הצעת פרס, כגון מה הם מקורות המימון, וכן הערכות על המשמעויות הטכנולוגיות האם צה"ל רוצה בפתרון מעין זה.

מקורות צבא: "רעיון פרס־זריקה בפח"

במשרד האוצר מדגישים, כי השר מודעי לא מונה רשמית על ידי הממשלה לבדוק את שאלת הלביא, וכי ראש הממשלה רק ביקש ממנו לערוך בדיקות כלשהן. לטענת מודעי, על מנת להמשיך את ה"לביא" וגם לפתח את החלופות של צה"ל, יידרשו עד כ־100 עד 150 מליון דולר לשנה. פיתוח החלופות של צה"ל, היא ארוכה יותר מכפי שהם הוצגו לממשלה וגם דורשת הרבה פחות משאבים. כפי שפורסם, עיקר המלצתו של מודעי, לממן את המשך פרוייקט הלביא מ"עודפי הבטחון" שיווצרו בתקציב המדינה בשנתיים הקרובות.

"הרעיון של המשך פיתוח מטוס שנות ה־2,000 וויתור על ייצור הלביא, כפי שהועלה ממלא מקום ראש הממשלה שמעון פרס, פירושו מבחינה מקצועית, זריקת כסף לשווא". כך הגיבו אתמול מקורות צבאיים בכירים על ההצעות האחרונות שהועלו בעניין הלביא. נראה כי הרעיון בדבר "מטוס שנות ה־2000" הוא של אל שווימר, מי שהיה מייסד התעשיה האווירית.

המקורות הצבאיים הבכירים מדגישים כי מובן מאליו שהאפיון המבצעי של מטוס הקרב בשנות האלפיים יהיה שונה מזה של הלביא. ולכן לא ברור בדיוק כיצד יפותח מטוס כזה בתעשיה האווירית.

ראש מינהלת תוכנית הלביא (תת"ל), מנחם עיני, הוא שקבע כי "במידה ויוחלט כי היקף ההצטיידות למטוסי הלביא יהיה כ־150־100 מטוס, המשמעות היא חיסול פרוייקט או לחלופין, ייצור מתוקן... החלטה פוליטית ולא כלכלית". דברים אלו מופיעים במסמך "סודי", הנושא את התאריך 16 בפברואר 1987. מסמך זה נכתב בעקבות פגישה של אנשי אגף התקציבים באוצר עם מנחם עיני. כידוע, עמדת צה"ל גורסת כי אין צורך ביותר מ־75 מטוסי לביא. ציטוטים ממסמך זה הוצגו בסוף השבוע על ידי חבר הכנסת דדי צוקר.

עוד נאמר באותו מסמך כי ללא הסרת מגבלת 550 מיליון דולר לשנה, עליה החליט בעבר שר הבטחון, "אין אפשרות להמשיך בפרוייקט". נתון זה מעמיד בסימן שאלה את תוכנית ההתייעלות של התעשיה האווירית, הקובעת כי ניתן להמשיך בפרוייקט בהקצאה שנתית של 450 מיליון דולר. כזכור, מבקש ראש הממשלה, יצחק שמיר, להתייעל עוד יותר ולהקצות ללביא רק 350 מיליון דולר לשנה.

ההסתדרות בעד הלביא

מזכ"ל ההסתדרות ישראל קיסר תומך בהמשך פרוייקט "הלביא" ושותף לשדולה של ממלא מקום ראש הממשלה שמעון פרס למצוא פתרון תקציבי להשקיע בפיתוח דגם מתקדם של "הלביא". קיסר מתנגד למיסוי כולל, היטלים, או מילוות, אך תומך בהשגת הכסף באמצעות מיסוי על רווחי הון, רפורמה במס הכנסה ומיסוי על דירות פאר ששוויין למעלה מ־1/2 מיליון דולר.

עם זאת אמר קיסר בתשובה לשאלה כי ההסתדרות לא בדקה את הנתונים שהוצגו על ידי השוללים והמחייבים את הפרוייקט ואין לה לדבריו את הכלים לבצע בדיקה כזו.

סופר הפרלמנטרי של "הארץ" מוסר: חברי הכנסת אמנון רובינשטיין ויצחק ארצי ממפלגת המרכז, ביטלו אתמול את יוזמתם לדון מחר במליאת הכנסת בשאלת המשך פיתוח מטוס הלביא, בעקבות הידיעות כי הממשלה לא תדון היום בנושא.

קשיים

(סוף מעמוד 1)

ומענקי מחקר שנתיים, העשויים להגיע ליותר מ־8,000 דולר לשנה. שכר פועלי הייצור גבוה משכר עמיתיהם במפעלים מקבילים ב־50 אחוז לערך.

הנהלת התעשיה האווירית רוצה לחסוך כ־40 מיליון דולר לשנה באמצעות הורדת שכר בהסכמת העובדים.

כמה מהצעדים הללו כללה התעשיה האווירית בתוכנית ההתייעלות שהגישה לממשלה, בסך 100 מיליון דולר.

התעשיה האווירית מבצעת עוד קיצוצים, ובהם — בצי הרכב, בהוצאות הפרסום, בתוכניות פיתוח ובעלויות המלאי, וכן מנסה לצמצם את הפסדי קו הייצור של מטוס המנהלים.

עם זאת, גורמים בכירים בתעשיה האווירית סבורים כי בפועל יהיה הקיצוץ שיושג בתחום עלויות העבודה קטן מהיעד של 70 — 80 מיליון דולר, הנובע מפיטורי עובדים ומקיצוצי שכר, בגלל הקושי בהורדת שכר העובדים בחברה.

מהנהלת התעשיה האווירית נמסר בתגובה שקיצוץ העלויות מתבצע בימים אלה בלא קשר עם פרוייקט הלביא. החברה מבצעת תוכניות התייעלות ומצמצמת הוצאות מקיפות, ובהן גם הוצאות שכר.

מנהיג הניאו־נאצים בדרא"פ מאיים ב"צרות ליהודים"

מנהיג התנועה הניאו־נאצית בדרום אפריקה, יוג'ין טרה־בלאנש, אמר בשבת לנציגי העיתונות, כי "הזעם המובלט של נציגי הקהילה היהודית במדינה עלול לגרום להם צרות". דברים אלה הושמעו לאחר שיהודים הגישו מחאה נגד טקס שנערך לזכר הנאצי רודולף הס. כ־100 ניאו־נאצים התכנסו ביום ה' בפרטוריה ליד דגל צלב הקרס והניחו זרים על צילום של מי שהיה סגנו של היטלר. מייקל כץ, יו"ר ועד שלוחי יהדות דרום אפריקה, הביע בשם הקהילה היהודית הזדעזעות נוכח עריכת טקס מעין זה.
בתצלום: הטקס לזכר הס, שנערך ליד האנדרטה לגרמנים שניספו במלחמת העולם הראשונה. (תצלום איפי).

נמשך גל ההפגנות הניאו נאציות בגרמניה

הוטל איסור על התקהלויות במקום המתוכנן לקבורת הס

מאת דניאל דגן
סופר "הארץ" באירופה

בון (מיוחד ל"הארץ"). במערב גרמניה נמשך אתמול גל ההפגנות הניאו־נאציות, שהתחיל עם מותו של הפושע הנאצי רודולף הס בשבוע שעבר.

המפגינים הניאו נאצים קיבלו עידוד מהודעות בני המשפחה של הס, כי אין הם מאמינים לגירסת ארבע המעצמות הגדולות שהפושע הנאצי מת כתוצאה מהתאבדות.

בבון הפגינו קרוב למאה ניאו־נאצים לפני השגרירויות של ארה"ב, בריה"מ, בריטניה וצרפת, ומחו על מה שכינו "הרצח" של הס. ארבע המעצמות הגדולות היו אחראיות על שמירת כלא שפנדאו במערב ברלין, שבו הוחזק הס במשך יותר מארבעים שנים (מהן 21 שנים כאסיר בודד בכלא הגדול).

הניאו־נאצים גם הניפו סיסמאות שטבען נאצי, כי גרמניה נתונה במצב של כיבוש. רוב המפגינים בבון היו אנשי הדור הצעיר של המפלגה הניאו־נאצית, שהתמודדה בבחירות האחרונות לבונדסטאג. מפלגה זאת לא קיבלה ייצוג פרלמנטרי בשל אחוז החסימה הגבוה (חמישה אחוזים), אך השיגה תוצאה המזכה אותה במימון ממלכתי כדין.

בעיירה ונזידל, העיירה שבה ייקבר רודולף הס, נעצרו אתמול קרוב לחמישים מפגינים ניאו־נאצים. המשטרה עצרה אותם כאשר ניסו לחדור משלושה כיוונים לאזור בית הקברות שבו נמצאת החלקה של משפחת הס. חלק גדול מן הניאו־נאצים היו לבושים במדים. הם נשאו איתם סיסמאות המביעות אהדה להס, ומאשימות את ארבע המעצמות בכך שגרמו את מותו.

איסור על הפגנות

המשטרה הטילה בינתיים איסור חמור על הפגנות והתקהלויות בגבולות ונזידל ובסביבתה. עדיין לא ידוע מתי ייקבר הס בעיירה, והשלטונות חוששים מהתקהלויות גדולות של ניאו־נאצים מגרמניה ומארצות אחרות. תחנות טלוויזיה שונות כבר רכשו מתושבים מקומיים בעיירה זכויות להציב מצלמות בבתים ובמרפסות הצופים על שטח בית הקברות.

גם בערים אחרות במערב גרמניה היו הפגנות של ניאו־נאצים, שכללו הנפת סיסמאות המביעות אהדה לפושע הנאצי. במערב ברלין דרשה המפלגה הליברלית להטיל איסור על ארגון ניאו נאצי המכנה את עצמו מפלגת העבודה החופשית. חברי הארגון הפגינו בימים האחרונים למען הס, וחילקו חומר הסתה אנטישמי בקרב עוברים ושבים.

9 אלפים כורים שחורים פוטרו בשביתות בדרא"פ

יוהנסבורג (ארפי). יותר מאלפיים כורים הסתבכו אתמול בפיטורים לאחר שסירבו לשוב לעבודה בשבת, ביום ה־13 לשביתה הבלתי חוקית הגדולה ביותר בדרום אפריקה.

האיגוד הלאומי של עובדי המכרות, אשר טוען כי 345 אלף כורים שחורים שובתים במכרות הפחם והזהב הגדולים, מסר, כי הנהלת מכרה הזהב בראנדפונטיין אסטייטס, הסמוכה מערבית ליוהנסבורג, סגרה את המגורים בפני שלושת אלפים שובתים במכרה זה. עוד מסר האיגוד, כי עשרות אלפים שובתים עומדים בפני פיטורים במכרה זה. אך הבעלים, יוהנסבורג קונסולידייטד אינווסטמנטס, מסר, כי הוצג אולטימטום לשלושת אלפים שובתים בלבד, וכי 623 מהם שבו לעבודה בשבת בבוקר. את השאר, 2377 כורים, עמדה ההנהלה לפטר, אם לא ישובו לעבודה במהלך השבת.

ההנהלה מסרה עוד, כי 420 שובתים, מאותו אחר של המכרה, שבו לא הוצג כל אולטימטום, שבו גם הם לעבודה.

עד כה פוטרו תשעת אלפים שובתים בשלושה מכרות בלתי רווחיים על ידי שלושה מן הבעלים הגדולים של המכרות בדרום אפריקה. 41 אלף נוספים צפויים לפיטורים או לצעדים משמעתיים.

חברת הפחם טראנס נאטאל קוליירי הודיעה אתמול, כי אחד מחמשת הכורים השחורים שאושפזו ב־13 באוגוסט, לאחר שאכלו מזון שהורעל בחומר קוטל חרקים, מת.

הרוג אחד בהיתקלות המשטרה עם עובדי מספנה

נמשכות שביתות ב־553 מפעלים בדרום קוריאה

עובד המספנות נהרג לאחר שנפגע ממיכל גאז מדמיע

סאול (ארפי). אדם נהרג בהתנגשות בין המשטרה לבין עובדי מספנה בדרום המדינה, אשר התפרצו לבית מלון בו מתגורר אחד מנהלי החברה בשבת. העובד נפגע ממיכל גאז מדמיע והוא הקרבן הראשון במהומות בתחום העבודה, המנסכות זה כחודש בדרום קוריאה.

עובדי הקרקע בשדה התעופה של סיאול שיבשו את התחבורה האווירית, ונהגי האוטובוסים בבירה שיתקו את התחבורה בשעת השיא.

המהומות עם עובדי המספנה החלו אחרי שנכשלו השיחות לסיום השביתה. 2500 עובדים יצאו לחפש את המנהלים והתנגשו עם 1300 אנשי משטרה, אשר ירו גאז מדמיע וצרו עליהם משלושה צדדים. על ההתמודדות מדווח העיתון החשוב ביותר בדרום קוריאה, "הנקוק אילבו".

משרד העבודה דיווח, כי בשבת נמשכו השביתות ב־553 מקומות עבודה ברחבי המדינה.

מפלגת השלטון בדרום קוריאה מתחה אתמול ביקורת על הנוסחה שהציע מנהיג האופוזיציה, קים דה־יונג, לאיחוד חצי האי במסגרת מה שהוא כינה "רפובליקה־קונפדרציה".

על פי ההצעה יהיה זה צעד ראשון לאיחוד קוריאה. הצעתו, אמר קים בנאום לרגל שחרורה של קוריאה מן השלטון היפאני ב־1945, שונה מן ההצעה של צפון קוריאה והיא קוראת לכינון ממשלה מרכזית "סמלית" בעלת סמכויות מוגבלות כשלב ראשון.

אעוני הינדאווי החשוד בהשתייכות לקבוצת טרור במזה"ת נמלט מאיטליה

גנואה (ע"ת). סטודנט ירדני, אעוני הינדאווי (26), החשוד בחברות בקבוצת טרור מזרחית־תיכונית, עזב את איטליה למזרח התיכון — מסרה בשבת משטרת גנואה.

הינדאווי נעצר ביוני אשתקד בגנואה. הוא שוחרר ממאסר בשל חוסר הוכחות, אך נצטווה להישאר בגנואה.

עורכת את העמוד: עדה אושפיז

גארי הארט — מועמד ליום אחד

סינאטורים דמוקרטיים בארה"ב החווירו מול מצלמות הטלוויזיה כאשר התפשטה השמועה שהסנאטור לשעבר, שהפסיד את כסאו בגלל יחסיו עם הדוגמנית דונה רייס, מתכוון להתמודד על הנשיאות ● כעבור 24 שעות התברר שהסיפור היה ברווז

מאת יואב קרני

ניו־יורק (מיוחד ל"הארץ"). דבר מוזר קרה ביום שישי בדרך אל הבית הלבן. כמאכולת־אש בשדה קוצים, או מוטב כדליקת־יער באמצע קיץ, פשטה בפרוזדורי הפוליטיקה האמריקאית השמועה, שמועמד חדש עומד להצטרף אל המירוץ הצפוף לנשיאות ארה"ב. בהתחשב בזה ש־13 או 14 מועמדים כבר מרשרשים בבוץ הנשיאותי, חדשה זו היתה נכללת באופן רגיל בסוג הידיעות של "כלב נשך אדם".

אבל ביום שישי בבוקר שיפשפו פוליטיקאים ועתונאים את עיניהם בתדהמה, כי שמו של המועמד החדש היה גארי הארט, מי שהפסיד את הבכורה תמורת נזיד־העדשים של הדוגמנית דונה רייס.

המעשה בתחייתו הפוליטית של גארי הארט התחיל ביום חמישי והסתיים ביום שישי.

ויליאם דיקסון, מי שניהל את מסע הבחירות הקצר של הארט עד הלילה הגורלי בתחילת חודש מאי, התראיין בתחנת־רדיו בעיר מדיסון שבמדינת ויסקונסין. הוא אמר שם, כי "יתכן" שגארי הארט יחזור ויאבק על מועמדות המפלגה הדמוקרטית לנשיאות. אחר כך הוסיף דיקסון, כי לא זו בלבד ש"יתכן". אלא "למען האמת סביר", שהארט יחזור אל המירוץ "בתוך 60 יום".

באותו לילה רואיין מושל מדינת ניו־יורק, מאריו קאומו, בתחנת טלוויזיה מקומית בניו יורק. הוא חזר על דברי דיקסון, תיאר אותם "אמינים". התנהל את גילגולו של כדור־שלג בלתי אפשרי בעצם החום של חודש אוגוסט.

מועמדים דמוקרטיים אחרים, שעד הסתלקותו של הארט מן המירוץ לא היה להם כל סיכוי לזכות במינוי מפלגתם, החווירו. חלקם החווירו אפילו לעיני מצלמות טלוויזיה.

ביום שישי חזר ויליאם דיקסון על התחזית, שהארט ישוב ויזנק אל הבמה בקרוב.

בראיון לתחנת רדיו במדינת מיזורי הוא אמר, שהארט "ינהל מסע בחירות לא קונבנציונאלי", שבו לא יעסקו בשכר מאות אנשים, "אלא רק שניים".

הארט, לטובת העוזרים, בכלל לא היה בארה"ב בימים האחרונים. הוא בילה חופשה, בחברת בנו, באירלנד, ארץ אבותיו.

העתונאי היחיד שהצליח למצוא אותו, בגאלוויי, אירלנד, היה כתב רדיו אירי.

הארט אמר לו, שהוא מסרב לאשר או להכחיש את דברי דיקסון. כאשר משמיע פוליטיקאי תשובה כל כך מקמקת, הוא עושה את זה בדרך כלל כדי למשוך תשומת לב. סוף סוף, הארט לא היה צריך אלא להגיד "לא", כדי שהסיפור יפסיק חיים.

ה"לארק־דולאלא" של הסנאטור לשעבר הזניק אותו לראש מהדורות החדשות ברדיו ובטלוויזיה, ולעמודים הראשונים של עיתונים רבי־תפוצה. הכל נזכרו, שהשבועון הניו־יורקי "ניישן" פירסם לא מכבר מימצאי סקר דעת קהל, המראים שהארט עדיין מקדים, בהפרש ניכר, את כל המועמדים הדמוקרטיים לנשיאות, למרות שהסתלק מן המירוץ.

כאשר ירד הערב על החוף המזרחי של אמריקה, השתרר על רשתות הטלוויזיה הגדולות אנטי־קלימאקס. הוא לא ידוע, גם הקריינים. טד קופל מ"איי־בי־סי" היה הגון מספיק, כדי להודות שמעשיית תחייתו הפוליטית של גארי הארט צצה על ראש אמריקה בזמן מת, עיצומה של עונת המלפפונים, שבה מתבוננת תעשיית־החדשות בנמנומי קיץ לאים.

אתמול ליקקו עתוני ארה"ב את שרידי התיבה מן הצלחת, ושאלו איך נולד הברווז, ועד כמה היה ברווזי.

התמונה המסתמנת היא שוויליאם דיקסון ניסה להחזיר את הארט למירוץ באמצעות יצירת תנופה ציבורית. התנופה הזו אמורה היתה להיות ניזונה בחוסר התלהבות שמעוררים שבעת המועמדים הרשמיים של המפלגה הדמוקרטית. זה החדשים אותם שהם מכונים "שלגיה ושבעת הגמדים".

אבל לפחות עניין אחד אינו מוטל בספק: גארי הארט רותח את הכלל הידוע "חיילים ותיקים אינם מתים, הם רק נעלמים". הוא מסרב להיעלם. בחודש הבא הוא עומד לפתוח סדרה של הרצאות פומביות על סדר־היום הפוליטי של ארה"ב. סגן ראש מטה הבחירות שלו לשעבר מצוטט עכשיו לאמור: "אם הבוחר ינהל את ענייניו השנה כמו שצריך, יש לו סיכוי לרוץ בעתיד".

משפטו של רוסט ייפתח בספטמבר במוסקווה

מוסקווה, (ע"צ וע"ת). משפטו של הצעיר הגרמני, מאתיאס רוסט, שהנחית במאי מטוס קל בקרבת הכיכר האדומה, ייפתח ב־2 בספטמבר — על כך נמסר בהודעה של סוכנות הידיעות הסובייטית "טאס", שפורסמה ביום ו'.

סוכנות הידיעות מציינת, כי המשפט ייערך בדלתיים פתוחות בפני בית הדין העליון במוסקווה.

לרוסט, (19), שהנחית את המטוס בעקבות טיסה ללא רשות מפינלנד, צפוי עונש מאסר של עד 10 שנים באשמת הפרת תקנות התעופה הבינלאומית.

הוא צפוי גם לעונש של חמש שנים באשמה "חוליגאניזם מרושע" ועונש של שלוש שנים באשמת "חדירה בלתי חוקית לתחומי בריה"מ".

ואשינגטון־פוסט:

ליווי המיכליות הכוויתיות עולה לארה"ב מיליון ד' ליום

ואשינגטון (ע"צ). חשבון הליווי האמריקאי של מיכליות הנפט הכוויתיות במפרץ מסתכם בחודש הראשון ב־30 מיליון דולר, דהיינו מיליון דולר ליום, בצורת הוצאות נוספות לאניות, למטוסים ולאנשי הצוות הפועלים באיזור — על כך דיווח בשבת העתון "ואשינגטון פוסט".

הוצאות אלה כוללות ניווט וטיסות נוספות, הוצאות הסיוע הלוגיסטי, החלפה לעתים קרובות יותר של חלקי חילוף באניות ובמטוסים, הוצאות תחזוקה נוספות וכן הטסת אנשי צוות וציוד, מציין העתון, המסתמך על מקורות ממשלתיים.

חשבון זה אינו כולל את ההוצאות הנוספות שנגרמו לחיל האוויר ולחיל הים בטרם האיזור ואף לא את התרומה הכוויתית בצורת תידלוק חלקי של אניות הליווי. בהקשר זה מצביע העתון על העובדה, שלפי אומדנים של הצי, ההוצאות של נושאת מטוסים ואניות הסיוע שלה מסתכמות ב־1.2 מיליון דולר ליום.

קונצרן שוודי יבנה בסעודיה מאגרי נפט תת־קרקעיים

מאת אליהו זהבי
סופר "הארץ" בסקנדינוויה

קופנהגן (מיוחד ל"הארץ"). דובר קונצרן הבנייה השוודי "אבבה", אישר אתמול בשטוקהולם, כי הקונצרן עומד בסיום של מו"מ לביצוע תכנית ענק להחפירת מאגרים תת־קרקעיים לנפט. בשלב ראשון ייבנה מאגר תת קרקעי שמחירו כ־390 מליון דולר, אך התכנית הכוללת תהיה בניית שטח מאגרי נפט תת קרקעיים באזורים שונים בסעודיה. התכנית תחייב סלילת כבישים אל המאגרים והנחת קווי צינורות נפט משדות הנפט למאגרים.

מכשיר חדש לריפוי חוסר כוח הגברא פותח בלנינגראד ושמו: ארקטור

מוסקווה (ע"צ). שני רופאים מלנינגראד יצרו מכשיר ראשון בעולם המסוגל לרפא את חוסר כוח הגברא — על כך מדווח השבועון הסובייטי "נדליה". הוא מציין כי מכשיר זה "ארקטור ססד־1" כבר מיוצר בסדרות.

לדברי כתב העת, שלא מספק תיאור של המכשיר, פיתחו שני רופאים, ד"ר ווסטנובסקי וד"ר ציריוניקוב, בלנינגראד את "המרכז הראשון בבריה"מ לתיקון אי פעילות מינית של גברים", לאחר שביקשו להקים מרכז מעין זה במשך 13 שנה.

ד"ר ואסילצ'נקו, "סקסולוג ידוע", העיד על היעילות הרבה של המכשיר לאחר שניסה אותו בבית־חולים. מכשיר זה, כך מדווח השבועון, איפשר "לרפא את כוח הגברא הפסיכוסומטי" בכמאה אחוז של המקרים והביא תוצאות טובות אצל אנשים הסובלים מחוסר כוח גברא בעקבות מחלת הסוכרת או מחלות אחרות.

על אף ההצלחה, התגלו בעיות רבות כאשר ביקשו לייצר בכמויות את המכשיר בבית־חרושת בלנינגראד. בית־חרושת זה הציע תירוצים שונים, כדי להתחמק מהעברת תיעוד טכני למפעל של משרד הבריאות, ועתה אין ביכולתו לקבוע את המחיר ליחידה של 100 הארקטורים שכבר הוכלבו.

בעיה זו היא חמורה ביותר, מאחר שלדברי מומחים זרים 45 עד 50 אחוז מהגירושין נגרמים על ידי חוסר תפקוד מיני. מציין השבועון, שאינו מגלה נתונים כגון זה המתייחסים לבריה"מ. הוא מביע עם זאת את התקווה שמכשיר "ארקטור ססד־1" יוכל לעזור לכ־1000 תושבים בלנינגראד הזקוקים לסיוע כזה מדי שנה.

طبق الأصل

מקבוצת מרקו פולו
טיולים למזרח הרחוק
מ-1999 $ בלבד
שבועיים בהונג קונג, בנגקוק, סינגפור ולונדון
מסלול טיסה צפוני לא מעל ארצות ערב
(טיסות בקתאי פסיפיק CATHAY PACIFIC)
תאריכי יציאה: 4/10, 11/10, 18/10, 25/10
המחיר כולל: טיסות, בתי מלון מעולים, טיולים והעברות
אפשרות להארכת השהייה בלונדון עד 30 יום.
פרטים והזמנות: "אביה סנטר", בן יהודה 43 ת"א
טל. 230414, 03-223652, או אצל כל סוכני הנסיעות.

שלושה בני משפחה אחת נהרגו בצומת מורשה בחזרם מחתונה; חמישה נפצעו

האב והאם שנהרגו — הורים לעשרה ★ ילדה נדרסה בכביש המהיר חיפה–ת"א

מאת נורית אמיתי
סופרת "הארץ"

שלושה בני משפחה אחת נהרגו וחמישה נפצעו קשה בליל שישי בתאונת דרכים בצומת מורשה ברמת השרון כאשר חזרו מחתונה.

מכונית מסחרית מסוג פולקסוואגן, ובה שמונה אנשים, שנסעה בכביש גהה צפונה, התנגשה בצומת מורשה במשאית שבאה מצומת הכפר הירוק. מכונית הפולקסוואגן וצתה באדום, ויתכן שנהגה הוטעה בגלל אור ירוק ברמזור מרוחק יותר, שכן בצומת זה, שנחנך לפני כשבועיים, מוצבות שתי מערכות רמזורים.

שלושת ההרוגים הם מחלוף בוגלו (53), אשתו שרה (57) ואמה, מרים (75). כולם מחדרה. מחלוף ושרה הם הורים לעשרה ילדים, שהצעיר בהם בן 13. הלוויות ייערכו היום בחדרה. הפצועים קשה הם: מסעוד בוגלו (42) מטבריה, והבה אוחיון (36) מטבריה, אישה בימון מדימונה, עליזה משעלי מדימונה ועליזה דיקודיוב מבת ים. הם הועברו על ידי אמבולנסים ומכוניות של מד"א לבתי החולים "איכילוב" בתל אביב ו"בילינסון" בפתח תקוה.

המשטרה פתחה בחקירת נסיבות התאונה הקטלנית.

ילדה נהרגה בתאונה

ילדה בת 7, תושבת הכפר ג'אסר אל זרקא, נדרסה שלשום, כשרצתה לחצות את הכביש המהיר חיפה־תל אביב, ליד הכפר. היא נפגעה ממכונית אאודי, והועברה במצב קשה לבית החולים "הלל יפה" בחדרה, ושם נפטרה.

הנהג נעצר לחקירה.

"אינכם רצויים בישראל" צעקה מפגינה לסובייטים הנבוכים

(ע). אסירי־ציון ומסורבי עלייה לשעבר, קיימו ביום שישי משמרת מחאה מול משרדי המשלחת הקונסולרית הסובייטית בתל־אביב, להזדהות עם עמיתם אלכסיי מוריק, אסיר ציון היחיד שעדיין כלוא במחנה אומסק באורל המזרחית.

בין המפגינים היו אסירי־ציון לשעבר שעלו לארץ באחרונה, ביניהם נרודה פרסקובה, גריגורי גיישם, ולאדימיר צורקמן ושמעון צבירמן, שנשפט פעמיים ל־6 שנות מאסר.

כאשר הגיעו חברי המשלחת הסובייטית למשרדיהם בבוקר, התפרצה כנגדם נרודה פרסקובה, שנשאה את תמונתו של אסיר ציון אלכסיי מוריק. חברי המשלחת ניסו להימנע מפגישה עמה, אך היא צעקה לעברם ברוסית: "אתם לא רצויים בישראל, כל עוד לא ישוחרר אסיר ציון מוריק ולא יאפשרו ליהודים הרוצים בכך לעלות לישראל."

חברי המשלחת נראו נבוכים נוכח תגובתה הספונטנית של המפגינה ומיהרו להיעלם בתוך הבניין. גם הפעם הם סירבו לקבל מכתב מאסירי ציון המפגינים.

נזק רב בשריפה במפעל לייצור חולצות בערד, כנראה בגלל קצר

מאת איתן רבין סופר "הארץ"

שריפת ענק, שפרצה שלשום בבוקר במפעל "אהרונסון" בערד לייצור בגדים וחולצות, כילתה את כל תוצרת המפעל וחלק גדול ממכונותיו. איש לא נפגע.

עובד של אחד מבתי המלאכה באיזור התעשייה של ערד, גילה את האש סמוך לשעה 5 לפנות בוקר, והזעיק את המשטרה ומכבי האש. משהגיעו הכבאים למקום, התברר, שקומת המחסנים של המפעל עולה בלהבות, והאש מאיימת להתפשט גם לאגפים האחרים של המפעל. תיגבורת הוזעקה גם מתחנת כיבוי בבאר שבע, ובמשך שעות אחדות עמלו הכבאים לכבות את הדליקה.

לא נמצאו במקום כל עקבות של פריצה או סימני הצתה, וחוקרי המשטרה סבורים, שהדליקה אירעה ככל הנראה, בשל תקלה במערכת החשמל.

האש כילתה את כל הקומה השנייה של המפעל, ששימשה לאחסנת תוצרת גמורה, ובשעת הדליקה היתה מאוחסנת בה סחורה מוכנה למשלוח. גם אגפיו האחרים של המפעל נפגעו קשה, והנזק הכללי, שטרם נאמד, עלול להסתכם במיליוני שקלים.

"אין לי איידס" הכריז בעל מספרה בחלון הראווה בהציגו אישור רפואי

מאת איתן רבין סופר "הארץ"

"תוצאות בדיקה לנוגדני מחלת האיידס שליליות ואנו מאשרים בזאת כי הנ"ל אינו חולה באיידס" — תעודה רפואית זו, שהוצאה השבוע על ידי בית החולים סורוקה בבאר שבע, מוצגת בחלון הראווה של דוד אברג'יל, בעל מספרה מדימונה, שנפל קורבן לשמועה שהופצה על ידי מתחרים כי הוא חולה באיידס.

"28 שנה אני עובד כספר. לפני חודש וחצי חזרתי מטיול מאירופה וגיליתי לפתע כי הקליינטים הקבועים שלי אינם מגיעים למספרה. גם חברי הקרובים התרחקו ממני ובכל העיר התהלכו שמועות כי אני חולה איידס," סיפר הספר אברג'יל.

ראש עיריית דימונה אלי הללי, אחד מהקליינטים הקבועים במספרה, יעץ לאברג'יל לפנות לרופא מומחה. זה האחרון שלח אותו לבדיקות בבית החולים סורוקה, וכעבור שלושה שבועות הוצאה תעודה רפואית המאשרת כי אברג'יל אינו נגוע באיידס.

דוד אברג'יל ליד חלון הראווה של המספרה שלו מציג לראווה את האישור הרפואי המעיד שאינו נגוע באיידס. הקליינטים התחילו לחזור אליו (צילום: ישראל יוסף, "ברק" — "חדשות")

פורץ קפץ מקומה שלישית נפל על בלוני גז ונפצע

(ע). "תאונת עבודה" ארעה שלשום לפורץ בן 25 שהופתע על ידי בעלי הדירה, אותה ניסה באותה עת לפרוץ. במהלך נסיון הימלטות נפצע הפורץ באורח קשה, לאחר שקפץ מהקומה השלישית.

נסיון הפריצה אירע בבית ברחוב פרץ 47 בתל אביב. קרוב לשעה שלוש לפנות בוקר, יצאו בעלי הבית מדירתם כדי ללוות את בניהם, שישאו מספר שעות קודם לכן.

כאשר חזרו, הבחינו כי האור שהשאירו בדירתם כובה.

כאשר נכנסה גברת בעלת הבית לדירתה הבחינה באלמוני המנסה להסתתר. היא ניגשה אליו, ואז דחף אותה. רץ למרפסת וקפץ החוצה. מבלי שהספיק לגנוב מאומה. הפורץ נפל על בלוני הגז של הבנין ונפצע קשה. הוא אושפז בבית החולים איכילוב.

תושבי רהט הרסו המיסגד שנבנה ללא רישיון

מאת איתן רבין סופר "הארץ"

המיסגד שהוקם ברהט ללא רשיון, נהרס אתמול על ידי בדווים תושבי המקום בנוכחות מספר מצומצם של אנשי משטרה, בהתאם לקביעת בית המשפט השלום בבאר שבע. אחרי ההריסה יוכלו התושבים לנסות לקבל אישור להקמתו מחדש.

משרד הבריאות דורש להפחית את ריכוזי העופרת בדלק

מאת עדנה אירזור
סופרת "הארץ"

משרד הבריאות חודש ממשרד האנרגיה לקבוע מדיניות ברורה, כולל לוח זמנים, להורדת ריכוז העופרת בדלק מ־0.4 ל־0.15 גרם לליטר, ללא כל שלבי ביניים. כן דורש משרד הבריאות להכין תקן שיאפשר לשווק בארץ דלק נטול עופרת.

הרקע לדרישת משרד הבריאות הוא המלצות המתגבשות במשרד האנרגיה להוריד את שיעור העופרת מ־0.42 גרם ל־0.3 גרם לליטר תוך שנה, ולדחות את ההורדה ל־0.15 גרם עופרת לליטר, לתחילת שנות התשעים.

דובר משרד האנרגיה, אבישי אמיר, אמר, כי משרדו ער לבעיות הבריאות בשימוש בבנזין, ובאחרונה הקים יחידה אקולוגית, אשר בין תפקידיה לבדוק את הדרכים להפחתת הזיהום כתוצאה משימוש בדלק.

תושב דבורייה הואשם בביגמיה

(ע). תושב הכפר דבורייה, ריאד [illegible], בן 36, מואשם בביגמיה.

בכתב האישום שהגישה נגדו עו"ד נורית גרופר, מפרקליטות מחוז חיפה, לבית המשפט המחוזי בעיר, נאמר, כי במחצית חודש יולי 1983 נשא הנאשם אשה בכפר מגרא, בזמן שהיה נשוי כחוק לאשה אחרת, אף היא תושבת הכפר.

נהג מכונית הותקף ונשדד ליד רמזור אדום

(ע). נהג מכונית פרטית הותקף ונשדד ביום שבת אחה"צ על ידי שלושה צעירים בכביש המוליך לשפת הים בראשון־לציון. הם שדדו ממנו 400 דולר ו־750 ש"ח.

הנפגע, שהגיע בכוחות עצמו למשטרת ראשל"צ, סיפר כי נסע לבדו במכוניתו בכיוון לשפת הים. עמדה לידו מכונית ובה שלושה צעירים ובחורה. הם אותתו לו לעצור. הוא המשיך לנסוע, אך ברמזור מיד לאחר מכן, כשנאלץ לעצור בגלל האור האדום, קפצו השלושה מהרכב השני, שדדו את כספו ותקפו אותו.

המתלונן הספיק לרשום את מספר המכונית. לאחר שקיבל טיפול בפצעיו במחלקה הכירורגית של ביה"ח אסף הרופא דיווח על המקרה למשטרה.

תוך זמן קצר אותר בעל הרכב וזה סיפר שנתן את המכונית לאחיו, שנסע לים עם חברים. הם אותרו ונעצרו. בחקירתם טענו שהמתלונן הוא שקילל אותם ונכנס איתם לעימות. הם הכחישו בתוקף את גניבת הכסף. שלושת התוקפים מוכרים למשטרה והם נעצרו להמשך החקירה.

חשוד ברצח והברחת סמים הוסגר מארה"ב — ונעצר

(ע). עבריין נמלט שהוסגר על ידי האינטרפול מארצות הברית לישראל, נעצר ביום ו' בפקודת בית משפט השלום בת"א לעשרה ימים.

העבריין, יהודה אלמליח, חשוד בנסיון לרצח ובהברחת 5 ק"ג הרואין לארץ.

על פי החשד, ביצע אלמליח את שתי העבירות המיוחסות לו לפני כשנתיים, ביחד עם נאשמים נוספים שכבר נשפטו לתקופות מאסר ארוכות. אלמליח עצמו, עזב את הארץ עוד לפני שנגבתה גירסתו במשטרה.

המשטרה טוענת כי אלמליח היה שותף לנסיון לרצוח את יעקב סיטון מחולון, על רקע סירובו להיכנע לסחטנות על רקע כספי. אלמליח וחבריו דקרו, לפי החשד, את סיטון בכל חלקי גופו ונמלטו. כן חשוד אלמליח שתכנן, מימן והבריח סמים מטורקיה ביחד עם נאשמים אחרים שנשפטו על כך.

נעצרו חשודים בהדחת נערה לשימוש בסמים

מאת צבי הראל סופר "הארץ"

צעיר הצעירה "מיפו", מול מתת ויוסף סער, נעצרו שלשום לשמונה ימים, כחשודים שהדיחו נערה לשימוש בסמים. עקבותיה של הנערה, רחלי רותם, נעלמו והמסגרת תוכנית הטלוויזיה "בשידור חוזר", ששודרה בשבוע שעבר, פנו בני המשפחה והמשטרה לציבור כדי לנסות לאתרה.

נציג המשטרה רס"ר עמוס שוילי, טען בבית המשפט, כי שני החשודים עסקו בסחר הרואין בהיקף נרחב. הסניגור עו"ד אהרון שלנגר טען כי החשודה היא ללא עבר פלילי והיא מוחזקת מתוך הנחה מוטעית של המשטרה כי היא יודעת היכן נמצאת רותם. נציג המשטרה הכחיש טענה זו.

נעצר חשוד באונס וסחיטת שירותי מין מעובדת

מאת איתן רבין סופר "הארץ".

מנהל מחלקה במפעל בנתיבות, נעצר שלשום לחקירה בחשד שאנס לפני שנה וחצי את אחת מהעובדות במפעלו. כמו כן הוא חשוד כי סחט ממנה שירותי מין גם בחודשים האחרונים. הבוקר יובא החשוד לבית המשפט השלום להארכת מעצרו.

האשה, שהתלוננה במשטרה רק לפני כמה ימים, סיפרה כי לפני כשנה וחצי הזמינה לביתה את האדם לתקן מכונת כביסה ואז אנס אותה. מחמת הבושה לא סיפרה על כך לבעלה, ורק לאחר שמנהל המחלקה המשיך לסחוט ממנה שירותי מין, החליטה להתלונן במשטרה. לדבריה, מנהל המחלקה לקח אותה לבית חברו ובעל אותה מספר פעמים בניגוד לרצונה. היא אף ניזקקה לטיפול רפואי ופסיכיאטרי.

פקיד הבנק החזיר את הכסף אך נתבע על שרימה את הבנק

(ע). לבית המשפט המחוזי בחיפה, הוגש ביום ו' כתב אישום נגד זהר שורץ מקריית חיים, שהועסק בזמנו כפקיד בבנק לאומי בתל אביב. לטענת התביעה, הנאשם ביצע בחודש יולי 1984 הפקדה פיקטיבית בחשבון פק"מ, כנגד זיכוי חשבון הבנק שהתנהל בסניף בו עבד. כמה ימים לאחר מכן חייב את חשבון הבנק של אשתו בפעולת משיכה בקופה, בלי למשוך את הכספים בפועל.

בדרך זו טוענת התביעה כי הנאשם יצר בחשבון אשתו רווח של כ־72 אלף שקלים ישנים.

בכתב האישום צויין כי הנאשם החזיר את סכום הכסף שלקח במירמה.

רבנות ת"א: עובדת במלון דן בישלה בשבת, נחוץ עוד משגיח

מאת זוהר בלומנקרנץ
סופר "הארץ" לענייני תיירות

המחלוקת בין בתי המלון בתל־אביב לבין הרבנות הראשית בעיר החריפה בסוף השבוע, בשל דרישת הרבנות להגביר את הפיקוח בשבת על מלון דן. לטענת הרבנות, ביקורת פתע במלון גילתה שם עובדת שבישלה מרק ופרסה גבינה צהובה במכונה חשמלית.

על דעת הרב הראשי של ת"א־יפו, הרב חיים דוד הלוי, הודיעה הרבנות הראשית בת"א, כי מאחר שנפגמה אמינותו של בית המלון, היא דורשת לתגבר להוסיף משגיח שבת נוסף.

אירגון הגג של בתי המלון בתל־אביב הודיע בתגובה, כי לא יהיה מוכן שבתי המלון ישאו בהוצאות של העסקת משגיח כשרות נוסף, וכי לא יתן יד להגברת הדרישות לפיקוח על השבת.

רב חשוד במירמה — קיבל כסף לקנות חלקת קבר, אך לא קנה

מאת נורית אמיתי
סופרת "הארץ" בפתח תקוה

משה רצון, רב מראש העין, נעצר בפקודת שופט בימ"ש השלום בפתח תקוה, שלי טימן, כחשוד, כי הבטיח לתושבת ראש העין שיקנה לה חלקת קבר, אך לא מילא את הבטחתו.

מבקשת המעצר שהוגשה על ידי רס"ר עדינה אש, חוקרת במשטרת פתח תקוה, עולה, כי רצון פנה ביוני השנה למסעודה מליח בת ה־77, והבטיח לה, שאם תיתן לו 1,400 שקלים הוא יקנה עבורה חלקת קבר בבית העלמין בישוב. מאוחר יותר, פנה הרב רצון אל מליח בשנית, וביקש מאתיים שקלים נוספים כדי לרשום את החלקה על שמה.

כשנודע הדבר לבנה של מליח, שלום, בירר את הנושא במועצה הדתית בעירייה, והתברר לו, לתדהמתו, כי חלקה כזו לא נרכשה.

רס"ר אש טענה בבית המשפט, כי מדובר בעבירת מרמה, וכי החשוד ניצל לרעה את אמונתה של האשה. הרב שוחרר בערבות.

חיילת: אבי אנס אותי באיומי סכין; בעבר העלילה על סבה

(ע). כתב אישום נגד אב המואשם באונס בתו החיילת, הוגש ביום ו' לבית המשפט המחוזי בחיפה.

בהתחשב בטענת הסניגור כי הנאשם הוא נכה בשיעור 100 אחוזים, הורה בית המשפט לשחררו בערבות של 150 אלף שקלים.

בכתב האישום נטען כי מקרה האונס אירע בעת שהחיילת הגיעה לביקור בבית הוריה. לטענת התביעה איים האב לרצוח את בתו, הצמיד סכין לצווארה ואנס אותה בכוח. הסניגור עו"ד מאיר זיו טען, כי יש להטיל ספק בדבר אמינות תלונתה של הבת, לאחר שבעבר כבר הגישה תלונה דומה נגד סבה בטענה כי בעל אותה וגרם לה לאבדן בתוליה. אז אמרה הצעירה כי עשתה זאת בהשפעת אביה. הפעם, טוען הסניגור נפל אביה קורבן לעלילה דומה, טען הסניגור.

השופט ד"ר דן ביין ציין בהחלטתו, כי בשלב זה אין להכריע בשאלת אמינות תלונתה של המתלוננת. אמנם יש בדבריה סתירות בעלות משקל, אך יתכן שהן נעוצות בהתרגשות ובטראומה שהיא עברה בעקבות אירוע זה. השופט ציין, כי המתלוננת הודתה כי בעבר אכן העלילה על סבה בטענה שבעל אותה.

עקב נכותו של הנאשם, כפי שצויינה על ידי סניגוריו, הורה השופט לנאשם להמצא במעצר בית שלא בחיק משפחתו ולצאת את ביתו רק לצרכי קבלת טיפול רפואי.

"איננו יודעים מי ירה בנו" טענו שני צעירים באשקלון

(ע). שני צעירים, תושבי שכונת שמשון באשקלון, אושפזו שלשום בבוקר בבית החולים בעיר, לאחר שנפצעו ברגליהם מיריות.

סמוך לשעה 4.30 לפנות בוקר, התקבלה במשטרה הודעה על יריות בשכונת שמשון. השוטרים מצאו על הרשא בחזית הבניין שני צעירים פצועים — שלמה אלקיים (25) ומשה אמסאלם (21).

השניים קיבלו עזרה ראשונה, ואמבולנס שהוזעק למקום העביר אותם לבית החולים, משם נמסר כי הם פצועים קל.

בתשובה לשאלות אנשי המשטרה טענו השניים, כי אין הם יודעים מי היו היורים. אולם חוקרי המשטרה סבורים, שמדובר בסיכסוך על רקע פלילי, וחיסול חשבונות.

ליד מיטתם של הפצועים הופקד שוטר. לא נמסר על מעצרים.

יצא ירחון חדש להומוסכסואלים מסרבים להפיץ אותו ולפרסם בו

מאת סופרת "הארץ"

ביום חמישי האחרון יצא לאור הגיליון הראשון של הירחון "מגעים" — עיתון להומוסכסואלים ולסביות.

הגיליון הראשון שהודפס ב־5000 עותקים, על נייר כרומו, הוא בן 20 עמודים ואין בו אפילו מודעת פרסומת אחת. יצרן בגדים אחד, שהבטיח מודעה ב־600 שקל, התחרט ואמר: הפרסום בעיתון של ההומוסכסואלים עלול להזיק.

לעיתון יש כ־1000 מנויים ואת יתרת העותקים קיוו העורכים, דורון סגל ומאריק אריאל, להפיץ באמצעות הסוכנויות "סטימצקי", "גד" ו"אטלס". בעלי האחרונות הם קיבלו משלושתן תשובות שליליות.

ב"סטימצקי" אמרו שכבר יש להם בעיות עם ברונפמן, ב"גד" אמרו: "לא מוכנים להפיץ ירחון של ההומוסכסואלים" ו"אטלס" אמר: אני לא חייב לתת הסבר, לא רוצה להפיץ עיתון כזה.

"העיתון הוא סולידי ואין בו אף תמונה פורנוגרפית", אומרים העורכים, "חשוב לנו שזה יהיה בחנות, אפילו אם לא יקנו, רק כדי שאנשים יראו את זה ליד עיתונים אחרים ושזה בסדר".

המשטרה דואגת לעובר והאם תישאר במעצר

(ע). תושבת חיפה, הנה הודידה בת 31, שנחשדה על ידי המשטרה כי בלעה הרואין, כדי להסתירו מאנשי המשטרה, ביקשה לעשות לה צילום רנטגן, על מנת להוכיח את חפותה.

המשטרה סירבה לבצע את הצילום, מאחר שהאישה טענה בחקירתה כי היא בהריון, והצילום עלול לפגוע בעובר.

החשודה, הובאה שלשום לבימ"ש השלום בחיפה. בא כוח המשטרה טען, כי האשה נראתה בסוף השבוע רוכשת הרואין, אולם בלעה את הסם כששוטרים עוקבים אחריה.

החשודה טענה בבית המשפט, כי מאז נעצרה עשתה את צרכיה כמה פעמים, ואין כל חשש שהיא בלעה סם — שהרי לא נמצא כל סימן לכך בהפרשותיה. לפיכך היא מבקשת לעשות צילום רנטגן בגופה, כדי להוכיח את חפותה, וכן שביהמ"ש ישחרר אותה מהמעצר.

השופט רפאל הרמטסקי הורה על הארכת מעצרה של החשודה בארבעה ימים, עד אשר תפלוט מגופה את הסם — אם אכן הוא מצוי בתוכה.

חשד שעולי רגל נדבקו במכה בחולירע

מאת איתן רבין סופר "הארץ"

משרד הבריאות ברצועת עזה ינקוט החל מהבוקר בשורה של אמצעים כדי לאתר 50 מתושבי עזה, שעל פי החשד לקו במחלת החולירע לאחר שחזרו לאחרונה ממכה.

שחל: לו חברת החשמל המזרח־ירושלמית היתה יהודית — הייתי סוגר אותה

מאת אורי ניר סופר "הארץ"

שר התשתית והאנרגיה משה שחל, אמר בראיון לשבועון היוצא במזרח ירושלים, כי קיומה של חברת החשמל המזרח־ירושלמית אינו מוצדק מבחינה כלכלית ואילו היתה גוף יהודי, לא היה מהסס לשלול את זכיון ההפעלה שלה. לדברי שחל, ההיבטים הפוליטיים של הנושא, הם שהניעו אותו לעמוד על המשך קיומה.

ערך את העמוד: אוריאל רייננגר

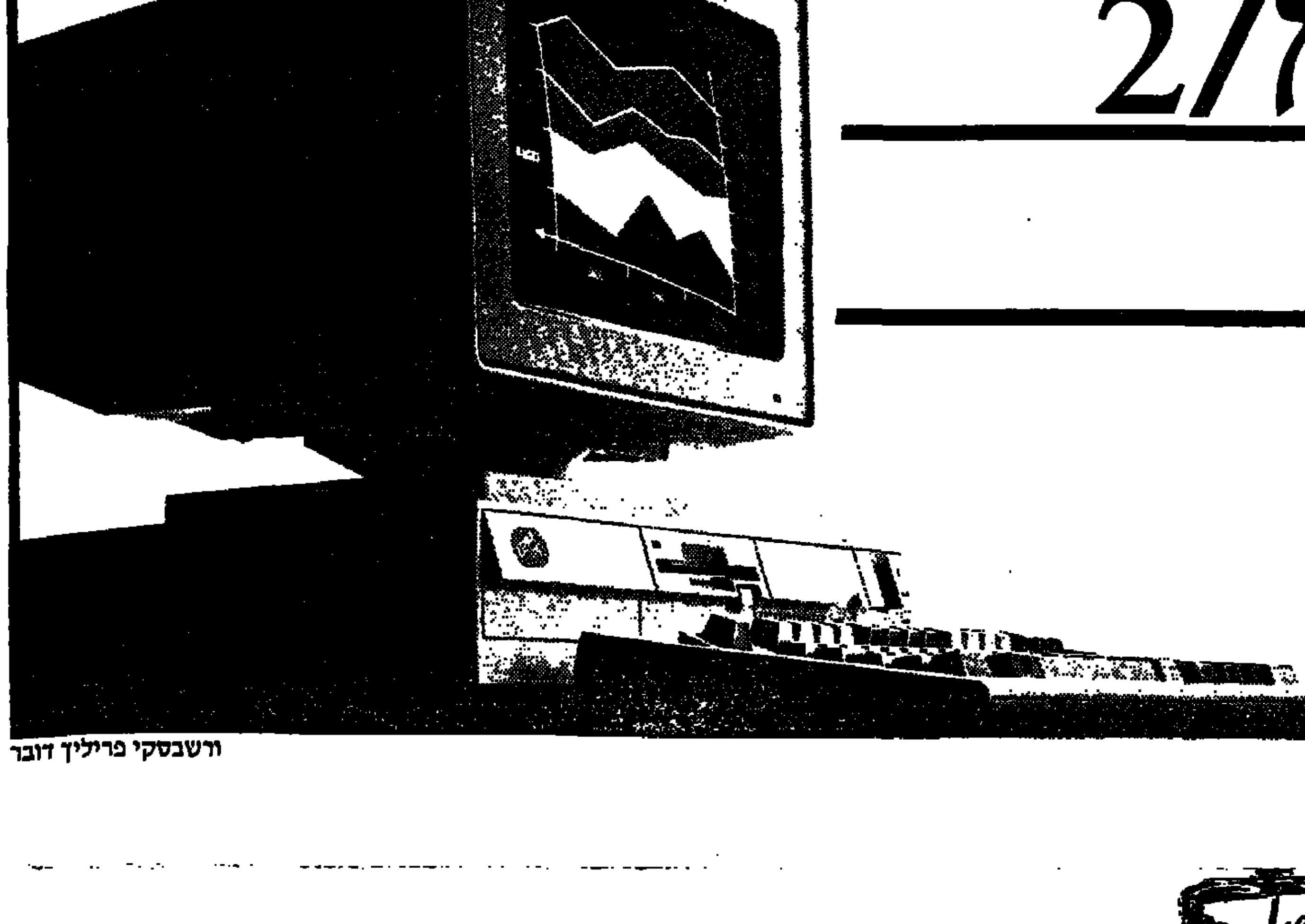

מערכת אישית יבמ/2
עכשיו בישראל

למערכת האישית יבמ/2 תכונות יחודיות רבות, ביניהן:

■ [illegible]
■ זכרון עד 160 מיליון בתים.
■ תקליט קשיח בתכולה של עד 230 מ' בתים.
■ תקליט אופטי חדיש המכיל עד 200x8 מ' בתים.
■ גרפיקה וטקסט באיכות גבוהה - עד 256 צבעים בו-זמנית.
■ שילוב ברשתות תקשורת לסוגיהן.
■ בסיס לישומים גדולים ומתוחכמים.

IBM
פרטים והדגמות אצל המשווקים המורשים של יבמ
לקבלת שמותיהם טלפן 03-618500

ורשבסקי פרילין דובר

הארץ

יום א' כ"ח באב תשמ"ז
23 באוגוסט 1987

המערכת, ההנהלה, מחלקת המודעות, ההפצה והמנויים: תל-אביב, רחוב זלמן שוקן 21, טל' 5121212 ת"ד 233 מיקוד 61001 פקס' 810012 — טלקס 33748
ירושלים: רחוב ההסתדרות 2 טל' 224245-6, ת"ד 275 מיקוד 91002
חיפה: רחוב מרדאו 20 טל' 661166-8, ת"ד 5259 מיקוד 31052
המו"ל: הוצאת עתון הארץ בע"מ, רח' זלמן שוקן 21, תל-אביב
העורך: גרשום שוקן   עורך המשנה: מתי גולן
סגני עורך: משה הדרי, גדעון לוי
אין המערכת אחראית לתוכן המודעות ואינה מחזירה כתבי-יד
HA'ARETZ Daily Newspaper, Tel-Aviv, Israel – P.O.B 233, Tel. 5121212

ירושלים: שכר העקשנות

מאות ירושלמים מילאו בערב-שבת את הרצון הפשוט, שהפך בירושלים לעיקרון סכסוך-קרבות — לראות סרט לפי בחירה חד פשית. מאות נוספות נותרו מחוץ לארבעת האולמות שסיפקו, בתנאי-מחתרת כמעט, את שאיפתם של אזרחים לבלות את זמנם הפנוי כחפצם. התכנסות גדולה מול בית אגרון, אחרי האזרחים הללו, לאחר ההקרנות, ביטאה שוב את רחשי-לבו של רוב הציבור במדינה: לא לכפיה דתית.

בתולדות המאבקים נגד התכתיב הדתי אצלנו, סוף השבוע שעבר יירשם כהצלחה. הקרנת הסרטים לא לוותה הפעם בהתנגדות חרדית סוערת ובשום גילוי של אלימות.

בשבוע הבא יתוספו עוד שני מועדונים לרשימה. טדי קולק, שדיבר באחרונה על פעילותן של "קבוצות שוליים", אלו שפעלו למען הקרנת הסרטים, חש כנראה שהכף נוטה לכיוון הנכון, חסך לעצמו את כפל הלשון שנקט מדי-פעם, והירשה לעצמו להזדהות עם צרכי השוליים-לכאורה שבעירו. מי שטיל בכך בכך ספק, יכול היה להתרשם היטב שאין מדובר רק בפעילי רצ, שינוי ומפ"ם, שליוו הידידנו את הלחץ לחופש-תרבות בבירה. הם ראויים לשבח על מאמציהם. אך התביעה להקרנת סרטים בערבי-שבת, באופן שלא יטריד פיסית את התושבים החרדיים, היא, כמובן, תוצאה של שאיפה עממית רחבה לבלימת הדיקטאט הדתי.

אף שבכך רחוק העימות בין חרדים וחילוניים בבירה מלבוא על תיקונו, אפילו בתחום מסויים זה, מותר לשוחרי חירות-הבילוי לרשום לעצמם הישג במאבק נגד הניסיון של הקהילות הקנאיות למשוח את כל העיר בצבען. זהו הישג רביעי מסוגו בבירה.

מבחינה דמוגראפית, מתרחבת אחיזתם של החרדים גם בשכונות, כגון רמת-אשכול, שתושביהן החילוניים נוטשים אותן בהדרגה מפני התפשטות של תושבים חרדיים. אולם בעימותים מקומיים על עקרון חופש הפעולה, היה שכר לעקשנות בסכסוך על כביש רמות, על רחוב יהושפט שליד רמת-אשכול, ועל פתיחתה בשבתות של המסעדה "מי ומי" במרכז העיר.

התקפת חרדים על קבוצת עיתונאים בחיפה בסוף השבוע היא תזכורת ראויה לכך שנהיה נדונים לכגון אלו שוב ושוב. וגם בירושלים הסיפור רחוק מלהיגמר; אך נחישות העמידה נוכח המיתקפה החרדית התבררה כנושאת-פרי. זהו לקח שיש לאמצו במאבק, שחולשתו העיקרית עלולה להיות חוסר-התמדה.

הלקח האיראני

המיקוש במפרץ הפרסי מחייב תשומת-לב להגנת נמלי ישראל מפני מיקוש דומה

מאת זאב שיף

מיקוש במפרץ הפרסי: לקחים

המיקוש הפרוע שביצעו האיראנים במפרץ הפרסי ובמבואותיו צריך לעניין גם אותנו, את ישראל. לכאורה זו בעייה שבה מתלבטות רק ארצות-הברית וכמה מהמדינות המובילות באזור, וכמובן — מדינות האזור. אך אם זה קורה במרחק לנו זה עלול להתרחש גם במערב — בים התיכון. מדינה בעלת יכולת ימית זעירה יחסית, הפתיעה מעצמה ימית כארה"ב. האיראנים יצאו לים עם ספינות דיג, ופיזרו מוקשים בכמה נתיבים. בנוסף לכך ניצלו תמרון ימי כביכול של הצי שלהם, על-מנת לפזר מוקשים נוספים.

הצי האמריקאי הגדול, שהתכנס במפרץ ובקרבתו, לא היה מצויד בזמן בשולות מוקשים, וגם אלה מבין מדינות המערב שהיו מוכנות לסייע בפינוי המוקשים, עשו זאת לאיטן, ובינתיים נפגעו מספר מיכליות וספינות סוחר אחרות.

זה יכול לקרות גם לידינו, בים התיכון, ליד נמלינו. מוטב להביא זאת בחשבון, ובזמן. הפעם הראשונה שבה נתקלנו בבעייה של מיקוש ימי היתה אחרי מלחמת יום הכיפורים, כשהמצרים מיקשו את המעברים לנמלי הנפט במפרץ סואץ, במטרה למנוע נעודנו מלהמשיך בשאיבת הנפט. המצרים עצמם עמדו בפני בעייה כזו כאשר לובים או האיראנים זרעו מוקשים במפרץ סואץ, בנצלם מעבר של אחת מספינותיהם שם. בגלל מחסור בציוד מתאים ויקר נאלצו המצרים להעזר בשרותיהן של ארה"ב ועוד כמה מדינות, שטרחו הרבה עד שלו את המוקשים הנותרים.

המיקוש הוא איום רציני ואין לזלזל בו. בפרט כשמדובר במוקשים חדישים. אין צורך במבצע אויר כדי להגיע לפתחי נמלים. יש לזכור גם כי הלובים מצוידים מזמן בצוללות חדישות. הסורים קיבלו בשנה שעברה שתי צוללות, ומתאמנים עליהן, בעזרה סובייטית, בקצב גמיר. באחרונה ביקשה מוסקווה לרכוש צוללת נוספת.

בחיל הים הישראלי יודעים כל זאת. וזה מכבר נתון הפיקוד הבכיר דעתו לנושא. המיקוש האיראני במפרץ הפרסי עורר עוד יותר את תשומת-ליבם של מפקדי חיל הים לבעייה. מדובר כאן בהגנה על חופש השיט הישראלי — לא הרחק בים, בנתיבים ארוכים, אלא בקרבת הבית.

כמה הבדלים בין המצב במפרץ הפרסי לזה אצלנו ראשית, בישראל מדובר בנתיבים המובילים לשני נמלים ראשיים, חיפה ואשדוד. שנית, העומק של מי המפרץ רב יותר. בקירבת הנמלים שלנו הוא כשליש מזה שבמפרץ — כ-60 מטר. מכאן שבמקרה תקלה וגילוי מוקשים ניתן לשלות אותם ביתר קלות. אין צורך בספינות מתוחכמות ביותר, ואפשר לטפל לעיתים במוקשים גם בעזרת צוללנים מומחים לדבר.

על הפרק תעלה בוודאי השאלה אם לאור התגברות איום המוקשים והאפשרות לנוקים תמורים, על ישראל לרכוש ציוד חדש. חיל הים נמצא בשנים האחרונות במצוקה קשה, משום שהציוד שלו מתבלה, וזה זמן רב שלא בנו עבורו כלים חדשים.

אין כסף לא רק ל"לביא" אלא גם ל"סער-5". ואם יוחלט להמשיך בפרוייקט הלביא", ספק רב אם יימצא מקור כספי ל"סער-5". החיל נושא עיניו לספינות-טילים ולצוללות, שהן בעיקרן מערכות נשק התקפיות.

אין פירוש הדבר שאפשר בלא כלום, שאין לרכוש כל ציוד על מנת לנטרל את סכנת המוקשים. כך או אחרת, ברור כי על חיל הים תוטל משימה נוספת: אף כי זו איננה חדשה לחלוטין, עדיפותה חייבת להיות גבוהה יותר מבעבר. משימה זו מחייבת את החיל הקטן והיעיל הזה לשמור על חופי הארץ ונמליה גם מאיום המיקוש. הדבר מצריך אימונים חדשים, מיפוי מיוחד וציוד מיוחד.

קללת הלביא

ימריא הלביא או יקורקע, בפרשה כולה יש כדי להצביע על תופעות לוואי חמורות ועל צלקות עמוקות ברבדים רחבים של החיים הציבוריים

מאת עקיבא אלדר

בין אם תאשר היום הממשלה את פרויקט הלביא ובין אם תבלום אותו (ליתר ביטחון כדאי להוסיף גם את האפשרות שתשוב ותדחה את ההכרעה), את נזקיו של הפרוייקט, שהפך לעוד פרשה, קשה יהיה לתקן. הבחירה בין המשך פיתוח הלביא לבין הפסקתו, אינה בחירה בין טוב לרע, וכבר נאמר הכל על מחירו של הפיתוח והסיכונים הכרוכים בו ועל המשמעויות של בריחה ממנו. אולם התנהגותם של מספר שרים מצביעה על תופעות-לוואי חמורות ועל צלקות עמוקות ברבדים רחבים של החיים הציבוריים.

בישיבת הממשלה הבלתי-מוכרעת בשבוע שעבר הכריז ראש הממשלה יצחק שמיר כי "העם רוצה לביא". סגן ראש הממשלה ושר החינוך יצחק נבון הזכיר מאוחר יותר לידידו את דבריו של דוד בן-גוריון: "אינני יודע מה העם רוצה, נדמה לי שאני יודע מה לעם רצוי". העם לא היה להוט כל-כך לרדת מסיני, אך הלך בדרכו אחרי הממשלה בהנהגתו של מנחם בגין. האמנם הבעייה עם אריאל שרון אינה נעוצה בעובדה שהוא נמנע מלשאול את פי העם אם הוא רוצה במלחמת לבנון בטרם גרר אותו אליה בכלל וכלל לא. את הממשלה היה עליו לשאול לפני מעשה, לא אחריו.

במקום להנהיג את העם אל היעדים הרצויים, מניפים הנבחרים ממוחה ברחובו של שוק, תגרדים אל כיוון הרוח הנושבת באותה שעה. קשה למצוא בין הנבחרים רבים שמאמינים כי שיקולים ענייניים והגיוניים מנחים את הנבחרים אל הכרעות גורליות. ראש הממשלה, הנוהג על-פי (מה שנדמה לו כ) רצונו של העם, מערער את ביטחונו של הציבור בהנהגה, שבידיה הפקיד את הכלים והנתונים לצורך קבלת החלטות. ספק אם התופעה מביאה לשמיר את אהדת הבריות, שהרי מי מאמין שאכן ראש הממשלה ושריו שוקדים יום ולילה להשביע את רצונו של העם. (מדוע לא יעשה זאת באופן מדעי: משאל-עם על הלביא, כפי שפרס רצה לעשות לוועידה הבינלאומית, ואולי יאמץ את הסקרים המצביעים על רוב יציב בעד הוועידה הבינלאומית).

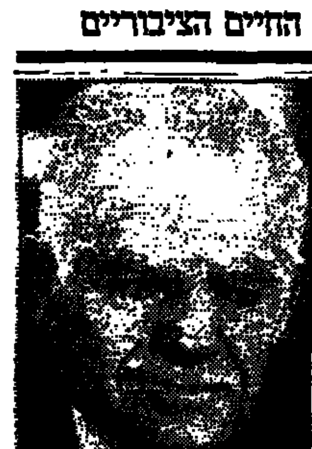
שמיר: מה רוצה העם?

האמינות נפגעת

אם אפשר לדבר על "תחושת הציבור", במקרה הלביא — תולים הממשלה אשר תחליט, התחושה תהיה שההחלטה אינה נקיה משיקולים זרים ותכסנות פוליטית. ממלא מקום ראש הממשלה, שמעון פרס טוען שההצבעה לדחות את ההצבעה באה למרות שלמצדדי הלביא היה התיקו הדרוש להם. אפשר שאכן הוא ביקש לבסס החלטה כה חשובה על הסכמה רחבה יותר. ואולם הפרשה הזו לוותה בכל כך הרבה תרגילי השהייה ותכסיסים, חצאי אמיתות ו"עובדות" מפוקפקות, עד שקשה לאדם מן השורה לקבל בפשטות טענה זו או אחרת של פוליטיקאי.

ולא רק אמינותם של פוליטיקאים, השותפים מלכתחילה בהערפת שיקולים פוליטיים (ראה גם יוזמי הבחירות המוקדמות בהצבעה בוועדה המשותפת לוועדת החוץ והביטחון והכספים), נפגעה עוד יותר. המחלוקת הגלויה בין צה"ל והצמרת הביטחונית והכלכלית לבין המיעוט במערכת הבטחון וכל התעשייה האווירית הוביל לדיסקרדיטציה של פקידים בכירים וגופים שבתנו ממעמד ומיוקרה רבה בקרב הציבור. החלטה להמשיך את פיתוח הלביא עלולה להתפרש כאי אימון לא רק בשיקול דעתם של שרי הבטחון והאוצר, אלא של הרמטכ"ל ואלופי צה"ל. מתנגדיהם בקרב השרים אומרים שלא השתכנעו כי עליהם להעדיף את דעתם של רבין ושומרון והמטכ"לן על דעתם של קודמיהם בצמרת צה"ל. אם הממשלה אינה סומכת על שיקול דעתו של המטכ"ל בעניין סדרי העדיפות שלו בשדה הקרב, מה יחשבו על כך הורים המפקידים בידיהם את גורל בניהם?

בבואה להטיל גזירות כלכליות על הציבור נהגת הממשלה להישען על חוות דעתם האובייקטיבית של נגיד בנק ישראל המשמש לה יועץ כלכלי, מנכ"ל משרד האוצר, ראש אגף התקציבים וכלכלנים בכירים מקרב המערכת הממשלתית ואף מחוצה לה. כאשר תזדקק הממשלה בעתיד לאוטוריטה המקצועית של כל אלה, יהיה מי שיזכיר כיצד צפצפו עליה בפרשת הלביא ויקשה "אה,הא, כאשר זה נוח לכם, אתם שולפים את ברונו, שרון, פוגל וחבריהם ושוכחים שהעם אינו רוצה לשלם מסים גבוהים יותר". המנכ"ל, שר האוצר ופקידיו מטילים יותר משמץ של ספק באמינות הנתונים שמוסרת התעשייה האווירית ללשכת ראש הממשלה והשרים ולעיתונות. בעקבות הביקורת שמתח על תהליך קבלת ההחלטות בנושא הלביא לא היססו תומכי הפרוייקט להטיל דופי גם בכשרו של מבקר המדינה.

הממשל האמריקאי הקפיד להבהיר היטב בשבועות האחרונים כה יהיה מחירה של החלטה להמשיך בפיתוח הלביא. ואולם, גם החלטה להפסיקו לא תעבור "חלק" במגזרים אחרים בארצות-הברית. דעת הקהל האמריקאית אינה משתוקקת להזרים עוד כספים למטוס ישראלי (והתומכים מקפידים להזכיר בפומבי כי מדובר בכספי הגויים הפראיירים"), משלם המסים בג'ורג'יה יבוא בטענות צודקות אל הסנטור שלו שנתן ידו לפיזור שני מיליארד דולר מכספים על פרוייקט ישראלי רע ותהליך קבלת ההחלטות גרוע. ביחד עם איזו נחישות יכולה ממשלת ישראל לגלות, ספק אם ממשל אמריקאי וקונגרס — ידידותיים ככל שיהיו — ימהרו בעתיד לתת ידם וכספם לפרוייקטים ישראליים דומים.

יש מקום להזכיר גם את נזקיה של מפלגת העבודה. שוב הסכיל שמיר להיעלם בנבכי לשכתו עד אשר המריא לרוטציה. השמעון פרס משך אליו את כל האש הדוקטורית והביקורת על תכסיסי ההשהייה. חרף כל הפצרותיהם של חבריו במפלגה ויועציו, התעקש שר החוץ לדבר על הצורך לפגוע בכיסו של הציבור לטובת הלביא. פרס הוא זה הנושא עיניו לבחירות שיצילו את השלום מקיפאון מוחלט. העם הבוחר אינו אוהב שמנהיגים מאיימים על מכוניתו החדשה ועל הנסיעה השנתית לחו"ל. ימריא הלביא או יקורקע, את האיומים האלה העם לא ישכח. הדבר נוסף, המחלוקת בין שמעון פרס ליצחק רבין עלולה לעורר מחדש את מלחמת המגמות במפלגת העבודה שרק בעמל רב הצליחו לייצאה לליכוד. וכל זה בגין מטוס שבין אם תחליט היום הממשלה בעדו או נגדו, או שלא להחליט, סיכוי רב להמריא ביום מן הימים אין לו.

בריחה אחרונה מהמציאות

יש היסטוריונים הסבורים כי פסק-הדין במשפטי נירנברג היה השיא בקריירה של רודולף הס, סגנו הנאמן, אך המעורער בנפשו של היטלר — הכרה עולמית בכך שמילא תפקיד מרכזי בהיררכיה הנאצית

מאת דניאל דגן

בון

בבית-ספר תיכון בשטוטגארט נשאלו תלמידים על מותו של הפושע הנאצי רודולף הס. אחדים לא ידעו במי מדובר, אחדים ציינו שהאיש לא היה צלול בדעתו. אף אחד מהנשאלים לא דיבר בהערכה על הס, שהתאבד בשבוע שעבר בגיל 93 בכלא.

משאל כזה עשוי להשרות תחושה מעודדת — רודולף הס אינו עומד להפוך בקרב הצעירים לקדוש מעונה, ובוודאי לא לגיבור לאומי. אחד הצעירים העמיד את סגנו של היטלר במקומו, ואמר: "האיש הזה מעולם לא הביע חרטה על מעשיו, מעולם לא חזר בו בצורה כלשהי. תפקידנו הוא לדאוג שאנשים כאלה לא יגיעו לעמדות כוח".

בימים האחרונים היו גם סימנים אחרים: בהאנובר, בברלין, באולי [illegible] מת בשביל כלום", או "נקמה על הס". בהמבורג אירגנו קיצונים תהלוכת לפידים מול בניין הקונסוליה האמריקאית בעיר. שידורי רדיו וטלוויזיה, וכתבות עיתונאות עסיסיות, הזינו אגדה חדשה: התאבדות הס היא עניין שנוי-במחלוקת. לא מן הנמנע שהאיש קיבל מידי שביו "סיוע למות".

האגדה ניזונה במידה רבה מדברי וולף רודיגר הס, בנו של הפושע הנאצי, שניהל מזה שנים רבות מערכה עקשנית למתן חנינה לאביו. [illegible] של בצע אמריקאי, שקרא באוזניו את תוכן המכתב, שהותיר הס [illegible] להטיל ספק במהימנות הדברים. כשהמכתב המקורי, או העתק ממנו, יועבר לבני המשפחה, הם יוכלו, ודאי, ללמוד מדוע בחר יקירם להיפרד מן החיים. בסופו של דבר, מאחורי רודולף הס כבר היו יותר מחצי תריסר נסיונות התאבדות. הנסיון האחרון — המוצלח — לא היה מפתיע במיוחד.

[illegible]

אלברט שפאר, שהיה שר החימוש בממשלת היטלר, וישב בכלא [illegible] שלים ארוכות עם הס, אמר [illegible] לישבת-לבדו-בכלא-במשך יותר מ-20 שנה, לאחר שכל הפושעים הנאצים האחרים שוחררו) היה חסר גדול עבורו. בשפנדאו המבודדת, יותר מאשר בכל מקום אחר, יכול היה הס להתמסר לעיסוק שאפיין אותו יותר ויותר: היפלטות מן המציאות.

זמן קצר לאחר שנידון למאסר עולם בנירנברג, האמין הס שמעצמות המערב ימנו אותו ל"פיהרר" החדש של גרמניה. הוא הפיץ בקרב חבריו לצמרת הנאצית "הודעה רשמית מספר 1", שכללה את נאומו הראשון לאומה. הנאום שקיווה לשאת מעל גלי האתר, נפתח במילים: "בהסכמת מעצמות המערב קיבלתי על עצמי את הנהגת ממשלת גרמניה בשטח הכיבוש המערבי... המצב קשה אך הצלה אפשרית — ממש כפי שהיתה אפשרית אחרי כיבוש השלטון ב-1933".

במשפטי נירנברג עצמם אמר הס: "זכיתי לשרת במשך שנים רבות מחיי תחת הבן הגדול ביותר שקם לעמי באלף שנות ההיסטוריה שלו (כלומר, אדולף היטלר)... אינני מתחרט על דבר וחצי דבר".

הס, שבילה 46 שנים מחייו במעצר, נולד באלכסנדריה שבמצרים ב-1894. אביו, סוחר גרמני אמיד, העיד לו קריירה בתחום העסקים. אך הס נטה לדברים אחרים. אחרי שבא לגרמניה, כנער, עבר מבית-ספר אחד למשנהו מבלי למצוא סיפוק של ממש. בראשית מלחמת העולם הראשונה התגייס לצבא, נפצע קשה ונשאר בבית-חולים עד תום הקרבות ב-1918.

ב-1920 חי הס במינכן כמובטל ממורמר שעסק בפעילות פוליטית והושפע מרעיונות לאומניים. כאן הכיר את אדולף היטלר, התרשם ממנו עמוקות, ונרשם כחבר מספר 16 במפלגה הנאצית (מספר כרטיס החבר של היטלר עצמו היה 7).

סימני הפרעות נפשיות

אחרי ההפיכה הלא מוצלחת של היטלר ב-1923 ישב הס בכלא יחד עם מורו ורבו. הוא, כמזכירו האישי, העלה על הנייר את הרעיונות שהכתיב לו היטלר — וכך נולד "מיין קאמפף", הספר המפרט את תוכניות התנועה הנאצית.

מכאן ואילך היה הס צמוד להיטלר כעוזר לא ביקורתי, שעשה כל פעולה שמצאה חן בעיני הפיהרר. כשעלו הנאצים לשלטון ב-1933 מונה הס לסגנו של היטלר, וזכה למעמד המקביל לזה של שר בלי תיק.

לפי כמה מקורות, כולל רופאו האישי של הס, התגלו כבר אז אצל עוזרו של היטלר סימנים להפרעות נפשיות, שהשפעותיהן עליו הלכו והתבססו במשך השנים. היטלר, עצמו כינה את הס "משוגע" כשטס במאי 1941, ביוזמה אישית, כנראה, להציע לבריטניה שלום נפרד. עד היום לא שיחררו האנגלים לפירסום את הפרוטוקולים הכוללים את חקירות הס, והפרשה טרם התבהרה סופית. אולם ברור שהבריטים לא התייחסו ברצינות להצעה.

ב-1945 הובא הס לגרמניה והפגש שוב עם הצמרת הנאצית — הפעם על ספסל הנאשמים של בית המשפט הבינלאומי בנירנברג. ב-1946 הוא נידון למאסר עולם, לאחר שהורשע ב"קשר נגד השלום" וב"הכנות למלחמה תוקפנית". הרוסים דרשו לתלות את הס, אך ללא הצלחה — משום שלא הוכח שהוא השתתף בביצוע פשעי מלחמה ופשעים נגד האנושות.

יש היסטוריונים הסבורים כי פסק-הדין בנירנברג היה השיא בקריירה של הס — הכרה עולמית בכך שמילא תפקיד מרכזי בהיררכיה הנאצית. בלשון התביעה בנירנברג — עד 1941 היה הס האדם המקורב ביותר להיטלר, ובתור שכזה הכיר יותר מכל אחר את תוכניותיו הרצחניות של הפיהרר.

בשנותיו הארוכות בכלא סרב הס לבקש חנינה, אך דרש רוויזיה של משפטי נירנברג. מאז 1966 הוא ישב בודד בכלא שפנדאו, שארבע מעצמות הכיבוש (ארה"ב, בריה"מ, בריטניה וצרפת) התחלפו בשמירה עליו. עתה ייהרס הבניין הפרוסי המבוצר, ובמקומו יוקם מרכז קניות וספורט עבור הכוחות הבריטיים החונים בברלין.

קיברו של הס עלול להפוך למקום עליה-לרגל לניאו-נאצים וקיצוניים אחרים. למרבה האירוניה הס ייקבר בחלקה משפחתית בבית-קברות בעיירה ונזידל שבבוואריה, שליד שערו מוצב לוח זיכרון ל-"30 קורבנות של הפאשיזם". בהנהלת בית הקברות מסבירים — לזכר 30 יהודים שמתו כאן בדרכם למחנה ריכוז.

סעודיה תאפשר למטוסי ארה"ב שימוש בבסיסיה

מאת צבי בראל, וואשינגטון

סעודיה תתיר למטוסים אמריקאיים לעשות שימוש בבסיסיה, מעבר למקרי-חירום שעליהם הוסכם בעבר. "וואשינגטון פוסט" מדווח כי הוסכם באורח לא פורמלי עם שלטונות סעודיה שמטוסים אמריקאיים, שבסיסם הקבוע הוא נושאות המטוסים, יוכלו להצטייד בדלק, לעבור בדיקות ואולי אף תיקונים בבסיסים הסעודיים.

הסכמה סעודית זו חורגת מכל מה שהוסכם עליו בעבר, ומקורות אמריקאיים מסרו כי החידוש הנ"ל עשוי לפתח מערכת יחסים צבאית הדוקה יותר בין שתי המדינות, ויתכן שהוא יתרחב, ויכלול עוד כמה מדינות המפרץ (דוגמת כוויית, המזרימה את הדלק שבו משתמשות ספינות הליווי האמריקאיות). להערכת מקורות, המימשל ישתמש בשיתוף-פעולה זה כנימוק [illegible] לסעודיה.

אוגוסט הכמעט-שחור

בדיוק לפני חמש שנים איימו החובות העצומים של העולם השלישי להטביע את המערכת הבנקאית. המבול עבר, אבל הבוץ נשאר

מאת יואב קרני

ניו יורק

בחודש אוגוסט לפני חמש שנים כמעט בא המבול: יתרות מטבע החוץ של מכסיקו אזלו, והיא לא יכלה להוסיף ולשלם את הריבית על חובותיה העצומים לבנקים ולממשלות בחו"ל. ימים אחדים היה נדמה שמפולת-הדגל של מכסיקו יטלטל מעיקרה את כל המערכת הבנקאית הבינלאומית. ב-20.8.82 עיכב הבנק המרכזי של ארה"ב תכנית-הצלה.

מכסיקו קיבלה הלוואות גשלות, כדי שתוכל לשלם את הריבית על הלוואותיה הקודמות.

יותר מאשר-פעם בעבר התברר החודש לפני חמש שנים המימדים של בעיית החובות בעולם השלישי. הגיעה אל קיצה אורגיה פרועה של הזרמת כספים בלתי-מבוקרת מבנקים גדולים במערב אל ארצות באמריקה הלטינית, באפריקה, באסיה ובאירופה המזרחית. סיום האורגיה, כשלעצמו, לא פתר שום בעיות.

המערכת הבנקאית מוסיפה להתלבט בשאלה מה ייעשה ב-450 מיליארד הדולר שחייב העולם השלישי. יש הכרה כללית שרוב הסכום הזה לא יוחזר לעולם; אבל המערכת הבנקאית תוכל, לפי דעתה, להוסיף ולתפקד, כל זמן שיעמדו המדינות החייבות בתשלומי הריבית שלהן.

הריבית היא כה גבוהה, עד שהיא מסכנת את היציבות הכלכלית, הפוליטית והחברתית בשורה של ארצות, ביחוד באמריקה הלטינית. בפברואר השנה הודיעה ברזיל לשלם את הריבית על שני-שלישים מחובותיה. אם לא יימצא פיתרון בזמן הקרוב, אפשר שכל הלוואות לברזיל, 112 מיליארד דולר בסה"כ, יצטרכו להיכנס לסודרי הפסדים של בנקים ושל ממשלות.

אחרי ברזיל באות בטבלה הפינאנסית של בעלות-החוב מקסיקו (100 מיליארד דולר), ארגנטינה (52 מיליארד), ונצואלה (34), הפיליפינים (28) וניגריה (23 מיליארד).

בארגנטינה מגיע החוב החיצוני ל-554% מהכנסות היצוא. בפרו (16 מיליארד) השיעור הוא 551%; בברזיל — 471%, וכן הלאה.

יצוא לצורכי ריבית

ב-1986, כבשנים אחרים, הצליחה ברזיל לייצא סחורות ב-22 מיליארד דולר. עשרה מיליארד הופנו מייד לתשלומי ריבית, והשאר שימש ליבוא. לברזיל נשאר מעט מאוד לצרכי השקעה ויצירת מקומות עבודה. במדינה ענקית כזו, שאוכלוסייתה גדולה מ-135 מיליון, יש לדבר משמעות אחת: נסיגה. בתחילת 1987 פחת היצוא של ברזיל עד מינימום, והיא נאלצה להשעות את תשלומי הריבית.

כשנבחר הפופוליסט הצעיר אלאן גארסיה (35) לנשיא פרו, הוא הודיע שארצו תגביל את תשלומי הריבית ל-10% מהכנסות היצוא שלה. הוא הצליח להתקוטט עם המימסד הפינאנסי הבינלאומי, לשאת נאומים משלהבים נגד הקפיטליזם האמריקאי, ולהתחבב על השמאל באמריקה הלטינית. אבל התוהו והבוהו בפרו הביא באחרונה את גארסיה עצמו לכלל הודאה כי ממשלתו אינה רחוקה ממצב שבו עמד סלוואדור איינדה בצ'ילה, ערב ההפיכה הברוטאלית של 1973.

היקף הבעייה גדול הרבה יותר מהיחסים העכורים בין לווים ומלווים. ענות החובות מצטרפת אל האטה בצמיחה הכלכלית במדינות המערב, ואל הסכנה של מלחמת סחר בין-לאומית. יותר, הן עלולות לטלטל את העולם אל שפל כלכלי, שלא היה כמוהו לפחות מתחילת שנות ה-70.

ארה"ב, שהיא כיום בעצמה בעלת-החוב הגדולה ביותר בעולם, מתקשה לייצא אל מדינות אמריקה הלטינית, בשל מצבן הכלכלי. הגרעון המסחרי שלה מתעצם למימדים מפלצתיים (יותר מ-15 מיליארד דולר בחודש יולי בלבד). הדולר צולל אל מעמקים חדשים, ועליית שערי הריבית הבנקאית בארה"ב היא רק עניין של זמן. עלייתם תטיל את המשק האמריקאי אל מיתון, שימשוך בעקבותיו את מערב-אירופה ואת יפן — והפגיעה הקשה ביותר תהיה בעולם השלישי, ביחוד בארצות התלויות לחלוטין למחייתן בהכנסות היצוא שלהן.

עליית שערי הריבית בארה"ב תעלה מיד במיליארדי דולרים את הריבית, שמדינות לשלם בעלות החוב בעולם השלישי. והואיל שהכנסות היצוא שלהן יפחתו, יגדל מספר המדינות שלא יוכלו לעמוד בתשלום הריבית. ניחוחות אוגוסט 1982 שוב עומדים בפתחי המערכת הבנקאית הבינלאומית.

צורך בבנקאי קוסמי

בשנות ה-70 היו הבנקים בעולם להוטים להלוות. כשבקופותיהם הצטברו מיליארדי פטרודולארים מהכנסות הנפט. הלוואות הולו בשלב מסוים לשרת מטרות ממשיות, הן הלכו לשרת רק את המטרות הקודמות של הבנקים. לפי הכלל הידוע: "אם אתה מלווה, סימן שאתה קיים".

תרבויות פוליטיות, שמעולם לא הצטיינו באתיקה ציבורית ובנקיון כפיים, היו חופשיות לשקוע בשחיתות פראית. לא רק פרדינאנד ואימלדה מארקוס מילאו את חשבונות הבנקים שלהם: גם גנרלים ארגנטיניים וברזילאיים, גם נשיאים מקסיקאיים, גם רודנים מאפריקה.

כמובן, ההיקף העצום של ההלוואות לא היה סתם מעשה אוולת. המלווים האמינו בהגיון הכלכלי של מעשיהם, השעתם היה קטן מאוד מספר המטגוניים.

אבל הכסף שהוזרם אל העולם השלישי שימש בעיקר את ההווה, וכמעט שלא שירת את העתיד. ב-1985 פירסם שר האוצר של ארה"ב, ג'יימס בייקר, תוכנית (הקרויה על שמו) לתיקון המישגים. הוא הציע אשראי נוסף, מבנקים וממשלות, לאותן מדינות שיהיו מוכנות לאמץ את המירשם שלו ל"שינויים מבניים" בכלכלתן. לא קשה לנחש שהמירשם של בייקר היה קפיטליסטי בהולם, ברוח ימי רייגן. ממשלות נדרשו לחסל בהדרגה את מעורבותן הישירה בכלכלה, ולעשות "פריוואטיזציה" של המשק (שהיא ההיפך מהלאמה).

יש מדינות העושות כן, לפחות במידה מסויימת. אולם דרישתו של בייקר אינה מחייבת סתם הסכמה של נשיא, או של קבינט כלכלי. היא מחייבת שינוי בתרבות הפוליטית. במקסיקו, שאין לה חברות ואין לה שליטה במשק, מתקשה להציע [illegible] והוכנות הצאה. אראו היא מתקשה להביע את דעת תומכיה. אם היא דמוקרטית, היא תפסיד בבחירות הבאות.

כמעט מכל זווית נראה המצב חסר תקווה. אבל שוב אין הוא נראה מבהיל, כפי שהיה החודש לפני חמש שנים. מאחר שכבר פעם מספר גיס הסכמים בין לווים למלווים על תאריכים חדשים לפרעון ריבית, כד-סיפת הבוערת לתפקד.

כדברי מרטין פלדסטיין, כלכלן בולט באוניברסיטת הרווארד, שכיהן יועץ כלכלי ראשי של הנשיא רייגן, "הרישורים קרינה נמשך". פלדסטיין אומר שגם אם דיירנרים "אינו מושך במיוחד מבחינה אינטלקטואלית". אין לו לפי שעה אלטרנטיבה. אם נרשרש כולם. יבוא יום ו"השינוי המבני" יהיה גדול מספיק, כדי לגשת אל טיפול שורש.

מצב-רוח / ב. מיכאל

רשעים — מלאכתם ממומנת בידי אחרים

שוב אני מוטל בפינה, מכווץ כולי בפחד. בעיניים קמות אני רואה את הבריון המתנשף קרב אלי בצעד איטי, שולח קדימה את כפיהו הקמוצה. הבריון ימינו, הוא מצפה שבמודיי אשליש את הכסף לידו. הייתי עושה זאת — אך הגורה משתקת אותי. כל אברי קפואים. הוא יושיט יד מיומנת, ישחילנה אל תוך כיסי, ויטול כאוות-נפשו. אינני מתנגד כמובן. כל התנגדות תעלה את חמתו והוא יכלה בי. כך לימדוני נסיוני משכבר השדדויות.

הוא יפלוט נהימה קצרה של סיפוק, ויתרחק תוך תחיבת עימת השטרות לכיסו האחורי.

למחרת אראה את השודד נכנס לחנות אלקטרוניקה, ורוכש בשטרותיי-אני מכשיר אלקטרו-אנצפלוגראפי חדש תוצץ. לא יחלפו יומיים נוספים ואני אמצא את האלקטרו-אנצפלוגראף מרוסק בזבל. הבריון המתנשף מאס בו. (הוא כנראה הבין סוף-סוף כי מן המכשיר הזה לא תבקע מוסיקה).

זה הרגע לשקוע שוב בפחד. למודני להכיר את הבריון השכונתי שלי. ללא הרף הוא זקוק ל"פרוייקטים"; ומרגע שמאס ב-אחד — כבר הוא יוצא לשוד לטורף כדי לממן את הבא. אני צפוי לעוד חוויה מצמיתה.

"מאגינג" קוראים לחוויה שבזאת בגולת ניו-יורק הרווחה. לא מתרגלים אליה. היא מרתיחה שוב ושוב. מכה כפולה היא חולקת לקורבנותיה: גם זעם על חוסר הכיס וגם השפלה ועלבון אדירים על חוסר-האונים המוחלט.

אין מה לעשות נגד "מאגינג". הבריון תמיד מנצח.

בעיקר כשהבריון יושב בממשלה. בעיקר כשהוא הממשלה עצמה.

לכן אני מקפיד תמיד להסתובב עם כמה שטרות בכיס. כי מי יודע — אולי יעלה לפתע החשק בלב ממשלתי לבנות איזה תעשת-הלל לחוזרים בתשובה, או להזיז את הכינרת 20 סנטימטר ימינה, או להתחיל בפרוייקט פיתוח מכונת-זמן לשימוש צבאי. וגם זה לקח ניו-יורקי ידוע: אומרים שאם הממשלה, או כל שודד אחר מסנטרל-פארק, מתנפלים עליך ומגלים כי ארנקך ריק לחלוטין — ירחם האל על נשמתך הערומה.

למען-האמת, קצת נמאס לי התגברות, וקצת יותר נמאס להשלים עם חוצפתה התהומית של ממשלתי, להושיט את ידה היא מיודעת אל תוך כיסי, כלאיכפת שתשקה נפשה באיזה פרוייקט מהודר. הם עדיין לא החזירו לי את הכסף שלוו מפני בעיקום ודוע כדי לממן את הסמטוס הלבנוני, ולא החזירו לפראיירים שקנו בהנרס של תעלת-הימים את כספם, וכבר הם מקמטים את מצחם כיצד להפיק ממני עוד כמה טיפות כדי לממן את פגרו של הלביא.

ללא שמץ של היסוס הם רוצים להעלות את מיסיי, או לייקר את הדלק, או להטיל היטלים וללוות מילוות ולגבות גביות — וכל זאת למה? כי שני אנשים מבוהלים חוששים שמא חלילה יצטייד השני בכוקוף יותר.

ולכל אחד מהם הידרוך הגאוני שלו. שמיר: "הציבור רוצה את הלביא, עם ללא לביא יהיה עם ללא מוראל, עם רצוץ". העם, בלקסיקונו של ראש-הממשלה, הם מדהשתם ארבעת האנשים שהרימו אליו טלפון. כי העם שאני מכיר רוצה בלביא כמו בעוד חור בראש. ואם כבוד הרוה"מ אינו מאמין — ינסה-נא לאמץ את הרעיון המבריק ביותר שהועלה למימון הלביא: הנפקה בבורסה. יכריע בא העם בהכרעה דמוקרטית-מוניטארית. ואז יראה מר שמיר מה העם באמת חושב על הלביא.

ומר פרס — הוא, כרגיל, השעין את עמדתו על בלורמיטלולי טיפוסי: "רמת-טכנולוגיה גבוהה באה על חשבון רמת-חיים גבוהה". והרבה לוגיות בנויה לתלפיות על-פי כללי התחביר הפרסי: היא מצלצלת יפה, איזון מושלם שורר בין שני אגפיה, היא מוסיקאלית, והיא ניצבת איתן על צבר שטויות מובילות. האמנם, מר פרס האמנם רמת-טכנולוגיה באה על חשבון רמת-חיים? ואני לתומי סברתי כי דווקא ההיפך הוא הנכון; שרמת-חיים גבוהה נובעת מרמת-טכנולוגיה גבוהה. שהטכנולוגיה נועדה לשרת את האדם ולא להיפך. ינסה-נא מר פרס למכור את התיאוריה הסכנר-שיטית שלו לגרמנים, או ליפנים, או לאמריקאים, כלו, כידוע, מדינות שאזרחיהן נהנים ממש מרמת הטכנולוגיה הגבוהה השוררת בהן.

הנה, פרקתי מעט את זעמי. אני חש טוב יותר. מוכן יותר לשוד. רק בקשה קטנה אחת יש עימי: יצרפו-נא האדונים פרס ושמיר התחייבות קטנה אל הקבלה שיעניקו לי עבור הכסף השדוד. ובהתחייבות הזאת ייאמר כי כאשר יתמוטט הלביא סופית, ויקבור בנופלו את כל המיליארדים שהושקעו בו — מתחייבים האדונים פרס ושמיר לנקוט צעד סימלי קטן כדי להבהיר שאין הם מתבוששים לאחריותם; הם יבצעו האראקירי.

פוליטי או פיסי — לדידי זה היינו-הך.

השבוע מינימום פרס ראשון

750,000* ש"ח בלוטו

מינימום סך כל הפרסים 1,500,000 ש"ח

מחר היום האחרון

* בכפוף לעירעורים

יחידת הפרסום

هكذا صنو الأصل

مطابقة للأصل

חוקה עכשיו!

הצעת חוקה למדינת ישראל: הבטחת חרויות היסוד של הפרט; שינוי הסדרי החירום; הבטחת חופש דת ומצפון; בחירות ישירות לראש הממשלה ובחירות אזוריות וארציות לכנסת; חיזוק מעמדה של הכנסת

מאת פרופ' ברוך ברכה

יש לצפות שהצעת החוקה, שהוכנה על־ידי קבוצת פרופסורים למשפטים* — וכותב שורות אלה ביניהם — תנער את האבק שהצטבר במשך השנים ברעיון של אימוץ חוקה למדינת ישראל. יש לקוות, שמסמך זה יעורר מחדש את הוויכוח הציבורי בנושא, שפוליטיקאים הצליחו להרדימו עם השנים.

הצורך בחוקה נולד עם הקמת המדינה. ימי הבראשית שלה היוו את המועד הטבעי לעיצובם של עקרונות היסוד של מבנה המשטר ולגיבושם המשפטי בחוקה כתובה. ואכן, נקבע בהכרזת העצמאות, שזמן קצר לאחר הקמת המדינה יתקיימו בחירות לאסיפה מכוננת, שאמורה היתה לכונן את החוקה ולהתפזר לאחר הקמת מוסדות הקבע של המדינה לפי החוקה. האסיפה המכוננת נבחרה בראשית 1949, אך בניגוד למצופה שהופקד בידיה, היא הפכה עצמה לכנסת הראשונה ודחתה את מלאכת אימוץ החוקה לדורות הבאים.

דחייה לדורות זו הותירה את הפרט במדינת ישראל חשוף לסמכויות בלתי מוגבלות של רשויות השלטון. בהיעדר חוקה המשריינת את חירויות היסוד של הפרט יכולה הכנסת בכל רוב שהוא לחוקק חוקים, המצרים, ללא צורך וללא הצדקה, חירויות בסיסיות אלה. הרוב האוטומטי שיש לממשלה בכנסת מקנה את הכוח לרשות המבצעת לפגוע באותן חירויות. הוסף לכך מאגר חקיקה מימי המנדט, שאומץ על־ידי המחוקק הישראלי ושכל כולו סמכויות אדירות לרשויות השלטון, והוסף לכך את מצב החירום בו נתונה המדינה מאז הקמתה — שוב עם מטען סמכויות כמעט בלתי מוגבלות המוענקות לאותן רשויות — כדי שיובן עד כמה פגיעות זכויות היסוד של כל אחד מאתנו, ועד כמה רבה הסכנה לאופיה הדמוקרטי של המדינה בהיעדר חוקה הקובעת את גבולות הכוח של רשויות המדינה.

למרבה המזל, עמד בית המשפט העליון בפרץ, פירש על דרך הצמצום סמכויות שיש בהן כדי לפגוע בזכויות היסוד ומנע שימוש לרעה בכוח שלטוני. אך שוב, בהיעדר חוקה, אין בכוחו של בית המשפט לגבור על חוק מפורש של הכנסת, או אף על חקיקה ראשית מימי המנדט, שיש בהם כדי להצר, ללא הצדקה, את זכויות היסוד.

מעבר לנושא זכויות הפרט נתגלו במשך השנים ליקויים שונים במבנה המשטר, המחייבים מחשבה מחודשת כאשר להגנת היסוד עליהן הוא מושתת. שיטת הבחירות היחסית־ארצית, עם אחוז החסימה הנמוך הצמוד אליה, הותירה לכנסת נבחרים המנותקים מבוחריהם, וכן נבחרים המייצגים רסיסי רעיונות פוליטיים. המבנה הקואליציוני של הממשלה, שהוא תולדה של שיטה זו, העניק כוחות־על לשברירי מפלגות, מעל ומעבר לייצוגם באוכלוסיה, כאשר לא־פעם תלויות הכרעות גורליות בידו המורמת של חבר־כנסת בודד ובמידת הנכונות להיכנע לסחיטות הסוחטה שלו. התוצאה: חוסר יכולת תפקוד של הרשות המבצעת, נוכח הצורך הבלתי פוסק לרצות את כל המרכיבים הקואליציוניים, הבאים לא פעם מהקצוות הקיצוניים של הקשת הפוליטית.

מציאות זו, שהיבטיה השליליים הגיעו לשיאם בתקופת ממשלת האחדות הלאומית, היא שהובילה לניסיון המחודש לאחד את רעיון החוקה, להוציאו מחיק ההיסטוריה ולהחזירו אל תחום האקטואליה.

פרק מרכזי בהצעת החוקה עוסק בהבטחה חוקתית של זכויות האדם. נקודת המוצא היא, ש"מדינת ישראל מושתתת על ההכרה בערך האדם ובקדושת חייו" (סעיף 5). האדם, באשר הוא אדם, זכאי לחירויות מסוימות שאין בכוח השלטון לפגוע בהן. פירוט הזכויות המובטחות הוא ברוח האמור בהכרזת העצמאות וכמקובל במגילות חירויות חוקתיות במדינות נאורות ובאמנות בין־לאומיות. בנוסף לזכויות ה"מסורתיות" (כמו שוויון לפני החוק, חירות האדם, חופש תנועה, חופש דת, חופש ביטוי, חופש ההתארגנות וחופש ההפגנה) מבטיח פרק זה גם זכויות שהן תולדה של מודל מדינת הסעד, החייבת לפעול למען רווחת אזרחיה.

כך מובטחות זכות חוקתית לאמצעי קיום ("תושב שאינו מסוגל לקיים את עצמו מחמת חוסר עבודה, נכות, זקנה, קטינות או סיבה דומה אחרת, ואין לו תומך החייב בקיומו מכוח הוראה בחוק, זכאי להקצאת אמצעים שיאפשרו לו קיום בתנאים אנושיים" (סעיף 31) ולטיפול רפואי. באותה מידה מובטחות הזכות לחינוך וכן מובטחות זכויות עובדים להתארגן לשם קידום תנאי עבודתם.

זכויות היסוד, עם כל החשיבות שבהגנה עליהן, טעונות לעתים הגבלה וסייג. נוכח אפשרות התנגשותן עם ערכים אחרים הנוגעים אף הם להגנה חוקתית. חופש הביטוי עלול להתנגש עם שיקולי בטחון המדינה (שיקולים שיחייבו, למשל, איסור פרסומם של סודות רשמיים) או עם הצורך להגן על פרטיותו של אדם או על שמו הטוב. הוא הדין בזכויות אחרות שבנסיבות יוצאות דופן יש הצדקה להגבילן. ואכן, מקובל במגילות חוקתיות בדבר זכויות האדם לקבוע אותם מקרים יוצאי דופן, בהם ניתן יהיה לסייג זכויות אלה, ובלבד שהדבר ייעשה בחוק, שהקריטריונים המצדיקים זאת יפורשו בחוקה עצמה ושייקבע איזון הולם בין ההגנה על אותן זכויות לבין הסייגים המוצמדים אליהן. כך גם במסמך הנדון, כאשר הסייג יוכל להיעשות אך ורק בחוק, אך ורק מכוח קריטריונים המפורטים בחוקה עצמה ושיש בהם כדי להצדיק את סייג הזכויות שבהן מדובר, וכל זאת בכפוף להגנה חשובה נוספת על הזכויות שבהן מדובר, ש"כל הוראה בפרק זה הקובעת כי ניתן להגביל זכות מזכויות האדם מותנית בכך שההגבלה מתיישבת עם הערכים הדמוקרטיים עליהם מושתתת מדינת ישראל" (סעיף 35).

אימוצו של פרק זה יעמיד את חירויות היסוד של הפרט במעמד שונה לחלוטין ממעמדן כיום. הכנסת לא תהא רשאית לפגוע בהן באמצעות חקיקה. סייגן יתאפשר רק בגבולות המוכר והמותר בחוקה, כשעל כל אלה מוצב בית המשפט העליון, שישב כבית־משפט לחוקה ושבכוחו יהא לפסול חוק הסותר את הוראות החוקה ולעניינו חוק הסוטה מהפרק המבטיח את חירויות היסוד.

תשומת לב מיוחדת הוקדשה בהקשר זה להכפפת סמכויות החירום לעקרונותיו של משטר דמוקרטי. כיום, מכוח הכרזה של מועצת המדינה הזמנית משנת 1948, אנו נמצאים במצב חירום. אותה הכרזה לא נבחנה מעולם מחדש, שמא היו תקופות שהצדיקו את ביטולה. במצב חירום נהנים שרים מסמכויות בלתי מוגבלות בדרך של התקנת תקנות לשעת חירום, שבאמצעותן ניתן לסטות מהוראות חוק ולפגוע — ללא הגבלה ממשית על הסמכות לעשות כן — בחירויות היסוד. ואם לא די בכל זאת, עדיין ניתן לעשות שימוש בתקנות ההגנה מימי המנדט, המעניקות סמכויות דרקוניות לרשויות השלטון מעל ומעבר לנדרש גם בתקופת חירום.

הפרק המוצע בחוקה בהקשר זה יכניס שינויים מרחיקי לכת בהסדרים הקיימים. בניגוד לשיקול הדעת הבלתי מוגבל המוענק לכנסת כיום, תוכל היא, לפי ההצעה, להכריז על מצב חירום רק כאשר "ראתה... שקיים במדינה מצב של חירום, המסכן את קיום המדינה או חיי אזרחיה..." ההכרזה תתקבל רק ברוב מוחלט (קרי: 61 מצביעי הן) של חברי הכנסת. תוקף ההכרזה לא יעלה על 6 חודשים, הגם שבהתקיים התנאים דלעיל, תהא הכנסת רשאית לחזור ולהצביע על מצב חירום לפרקי זמן כאמור. ההסדר המוצע יבטיח שהכנסת, ברוב של כל חבריה, תחזור ותשקול את ההצדקה להמשך מצב החירום לפחות אחת ל־6 חודשים, וכל זאת בכפוף לתנאים הנוקשים שרק בהתקיימם תוכל להאריכו. במקרים של דחיפות יוצאת דופן תהא הממשלה מוסמכת להכריז על מצב חירום לתקופה קצרה עד לכינוסה — המיידי ככל האפשר — של הכנסת ולהכרעתה בנדון. בתקופת חירום ניתן יהיה להפעיל סמכויות חירום כפי שייקבע בחוק, אך זאת רק "אם מצב החירום מחייב זאת" (סעיף 199). כמקובל במדינות דמוקרטיות במצב כזה, ניתן יהיה להגביל באמצעות הסדרי החירום חלק ניכר מחירויות הפרט. אם מצב החירום מחייב זאת, להוציא אלו מהן שזכו לשריון ושלא ניתן יהיה לפגוע בהן גם בזמן חירום. בכך מאמץ הפרק המוצע את ההסדרים הקבועים באמנות בין־לאומיות שעניינן זכויות האדם. ההסדר המוצע ישים קץ לתקנות ההגנה המנדטוריות ויבטיח שגם בזמן חירום לא ייעשה שימוש מופרז בכוח ולא ייפגעו, ללא הצדקה, זכויות היסוד של הפרט.

סעיף מפורט בפרק זכויות האדם עוסק בחופש הדת והמצפון. ברוח הכרזת העצמאות מבטיח סעיף זה חופש דת ומצפון של כל אדם בישראל. לא יישללו זכויות, לא יוטלו חובות ולא ייכפו איסורים על אדם מטעמי דת. הוראה זו תבטיח שינוי מהמצב הקיים כיום במדינת ישראל, מצב שחופש דת הוא ממנו והלאה. הוראה זו תבטיח את חופש הנישואין (גם אם מדובר על בני זוג המשתייכים לדתות שונות), בלי שניתן יהיה לחייב את בני הזוג להיזקק לטקס דתי דווקא. ייפסלו חיקוקים שיש בהם כפייה דתית (כמו חוקי חזיר, ולהבדיל חוקי מצה ושוב להבדיל חוקים המחייבים קבורה לפי טקס דתי). בכך תובטח גם תחבורה ציבורית בשבת ולא יוכרו איסורים על פעולות תרבות ביום זה. עם זאת, מבטיח סעיף הדת בחוקה את ההגנה על האינטרסים של ציבור דתי ויאפשר התחשבות בצרכיו של ציבור זה לשמירת אורח חייו ולקיום מצוות דתו. ולכן, למרות שתוכר תחבורה ציבורית בשבת, ניתן יהיה לאסור הפעלתה בשכונות דתיות או בקרבת בתי־כנסת בשעות התפילה, ובלבד שהכל ייעשה "על בסיס של שוויון ואיזון אינטרסים ראוי עם צרכי שאר הציבור". החוקה תתיר הקצבות למוסדות דת וכן הענקת שירותים דתיים, שוב "על בסיס השוויון". למותר לציין, שהמעוניינים בכך יהיו רשאים להינשא ולהתגרש בנישואין ובגירושין דתיים, כדי למנוע חשש ממזרות ומצב בו לא יוכלו חלקים באוכלוסיה היהודית להינשא אלה באלה ניתן יהיה לקבוע בחוק שמי שנישא בנישואין דתיים יהא חייב גם להתגרש בגירושין כאלה.

סעיף הדת יאפשר, איפוא, דו־קיום מתוך סובלנות וכיבוד הדדי של זכויות והשקפות בין הציבור החילוני לדתי במדינה. באותה מידה יבטיח הוא שוויון בין הזרמים הדתיים השונים (גם ביהדות — אורתודוכסים, קונסרבטיבים ורפורמים).

החוקה המוצעת תכניס שינויים משמעותיים במבנה המימשל ובשיטת הבחירות. נוכח ליקוייה של שיטת הבחירות הקיימת לכנסת, מוצע לאמץ שיטה, שבעיקרה פועלת כיום בגרמניה המערבית. לפיה יהא שילוב של בחירות אזוריות (60 מתוך 120 חברי הכנסת ב־60 אזורי בחירה) וארציות (ה־60 הנותרים), כאשר מספר הנציגים של מפלגה בכנסת ייקבע, בעיקרו של דבר, לפי ייצוגה היחסי בקרב קהל המצביעים וכאשר "מכסתה" בבית המחוקקים תתמלא תחילה על־ידי נבחריה באזורים והיתרה תבוא מתוך הרשימה הארצית. לשיטה המוצעת יוסף אחוז חסימה של 2.5%, כך שגם בבחירות האזוריות לא ייבחר מועמד אם מפלגתו לא עברה את אחוז החסימה במישור הארצי. השיטה המוצעת תקטין את מספר המפלגות בכנסת, תמנע את התופעה של רסיסי מפלגות, תגביר את המחויבות של הנבחרים לבוחריהם ותבטיח יחד עם זאת את עקרון הייצוג היחסי.

השינוי בשיטת הבחירות יבוא בד בבד עם שינוי במבנה המימשל. כדי לאפשר כושר תפקוד לממשלה בלי להיכבל בתלי תלים של מחויבויות קואליציוניות המביאות לניטרול כושר פעולתה, ייבחר ראש הממשלה בבחירות ישירות (שיתקיימו בד בבד עם הבחירות לכנסת). אם זכה ברוב של 45% מהבוחרים בסיבוב הבחירות הראשון או ברוב הבוחרים בסיבוב השני, שבו יתמודדו שני המועמדים שזכו במירב הקולות בסיבוב הראשון. השרים ימונו על־ידי ראש הממשלה והוא גם רשאי לפטרם. כהונת הממשלה בראשותו אינה כפופה להצבעת אמון של הכנסת שכן ראש הממשלה נבחר בבחירות ישירות.

השיטה המוצעת תייעל את עבודת הממשלה ותאפשר לעומד בראשה לנווט את הרשות המבצעת כך שתוכל לנהל את ענייני המדינה.

עם זאת, כדי למנוע ריכוז עוצמה יתר בידי ראש הממשלה והשתלטות על המערכת השלטונית, קובעת השיטה המוצעת בלמים ואיזונים שימנעו זאת. הכנסת תוכל ברוב של 60% ועוד חבר־כנסת אחד להפיל את ראש הממשלה בהצבעת אי אמון (משמעות הדבר בחירות חדשות) וכן תוכל הכנסת ברוב של 60% להתנגד למינויו של שר. כמו כן, הרשות המבצעת היא הממשלה כגוף ולא ראש הממשלה, כך שיש פיזור של כוח בין השרים (שאמנם ניתנים לפיטורין על־ידי ראש הממשלה, אך יש להניח שפיטורין המוניים של שרים שאינם "מצייתים" לראש הממשלה יקוממו נגדו את הכנסת, שיתכן שתגייס את הרוב הדרוש להבעת אי־אמון בראש הממשלה).

זאת ועוד: ראש הממשלה והממשלה מוגבלים על־ידי סעיפי החוקה על הסעיפים הדנים בזכויות האדם והכל, שוב, תחת עינו הפקוחה של בית המשפט העליון כבית־משפט לחוקה. ולבסוף: החוקה המוצעת מחזקת את ידי הכנסת ומחזירה לה עטרת בית מחוקקים שהולכת ונעלמת ממנה במצב הקיים, שבו הכנסת מעבירה את סמכויות החקיקה שלה לגורמים שונים מתחום הרשות המבצעת (בייחוד לשרים). לפי ההסדר המוצע תיקבע שיטה שתבטיח מודעות של חברי הכנסת לחוקים המתיימרים להעביר סמכויות חקיקה לרשות המבצעת; באותה מידה תיקבע שיטת פיקוח של הכנסת וועדותיה על חקיקת המשנה (קרי החקיקה הנעשית על־ידי אותם גורמים ברשות המבצעת) ויובטח שבתחום המיסוי יישמר העיקרון שמס נקבע בחוק ולא בתקנות או בצווים, כמקובל במקרים רבים כיום. כמו כן תובטח מעורבותה של הכנסת בכל הנוגע לאישור אמנות בין־לאומיות. שוב — תוך שינוי מהמצב החוקי כיום.

בסופו של דבר יבטיחו ההסדרים המוצעים תפקוד יעיל יותר של רשויות השלטון תוך הקפדה על איזונים ובלמים שימנעו ריכוז עוצמת יתר בידי אחת מהן.

הצורך בחוקה, שהיה קיים בימי הבראשית של המדינה, קיים גם עתה, קרוב לארבעים שנה לאחר הקמתה. תופעות של פגיעה בלתי מוצדקת בזכויות האדם וליקויים בתפקוד ובמבנה של רשויות השלטון מחייבים צורך זה. החוקה המוצעת מנסה לתקן את המעוות ובאותה מידה מנסה היא לעגן במסגרת חוקתית הסדרים שהוכיחו עצמם במשך השנים. המסמך המוצע הוא פתוח לדיון ולהערות. את אלה יש למצות עד תום, אך בכך אין די. ארבעים שנה לאחר הקמת המדינה יש מקום להכרעה שתוביל לאימוצה של חוקה כתובה, כך שזו תעמוד בראש מערכת המשפט, תקבע את מבנה המשטר ותגן על זכויות הפרט.

* צוות החוקה: פרופ' אוריאל רייכמן, יו"ר; פרופ' ברוך ברכה, פרופ' אוריאל רוזן־צבי, פרופ' עמוס שפירא. כן השתתפו: פרופ' דניאל פרידמן; ד"ר ברוך זיסר; ד"ר קנת מן; ד"ר אבי מעוז; מר אביגדור קלגסבלד.

בימה חופשית

איבדנו את חוש הפרופורציה

הסיכויים להגשמת החלום על עצמאות כלכלית הולכים ופוחתים. הממשלה הרנה בפרויקט מטוס הלביא מוכיחה כי אין לה אומץ לב לדון בבעיות גורליות. כמעט ואין זוכרים כי מדובר בבטחון ישראל ולא בתכסיסים

מאת משה קול

אחרי הקמת המדינה היה לנו חלום יפה — להגיע לעצמאות כלכלית. במשך אחת־עשרה שנות חברותי בשלוש ממשלות ישראל היה אחד הנושאים החשובים בדיוני הממשלות, כיצד להגיע לעצמאות כלכלית. על סף שנת הארבעים למדינה עלי לציין בצער שבשנים האחרונות הנושא של עצמאות כלכלית ירד מסדר יומנו. התלות שלנו בארצות־הברית גדלה והגיעה לממדים שלא יכולנו לשערם. אנו מקבלים מארצות־הברית אולי יותר מכל מדינה אחרת. אולי יש עוד מדינה או שתים שמקבלות כמונו, אולם אינני בטוח בזאת. החלום הציוני של מדינה יהודית שתהיה עצמאית נגוז. הסיבה העיקרית היא כמובן היעדר שלום בינינו ובין שכנינו. תקציב הבטחון הוא המעמס הגדולה ביותר על תקציב המדינה. אלה המאבקים למען קידום תהליך השלום מבינים שמצב זה כי אנו מקבלים שלושה וחצי בליון דולר, לא יוכל להימשך זמן רב. הסכום הזה מעיק גם על התקציב האמריקאי. הדיבורים המהגגים שהושמעו לא פעם אצלנו, כי אנו נותנים לארצות־הברית יותר מאשר אנו מקבלים ממנה, לא היו רציניים מעולם. הויכוח שמתנהל עתה בממשלה ובכנסת ואף בציבור על "הלביא" מעיד על הדרגה אליה הגענו כאשר איבדנו כליל את חוש הפרופורציה. אני מלא הערצה לעובדי התעשייה האווירית. הם לפני הלביא יצרנו את הטנק של "טליק". יצרנו עוד כלי משחית בעלי יעודיות, שזוכים להערצה בעולם. חיים ויצמן, נשיאנו הראשון, צדק כאשר אמר כי חומר הגלם החשוב ביותר של עמנו הוא המוח היהודי. התעשייה האווירית ומוסדות המחקר של צה"ל הגיעו להישגים חשובים. אולם הדיבור המופחי הצעקני כי "הלביא" הוא מפעל לאומי כחול־לבן אינו אמיתי, והוודאי מוגזם. הכסף לבניית "הלביא" מגיע מואשינגטון, כמותו גם חלקי החילוף הרבים. לכן היה זה צודק אילו אמרו אנשי "הגאווה הלאומית" שלנו, כי הלביא הינו מפעל חשוב של ישראל וארצות־הברית. טענת ראש הממשלה והשרים אומרים כי הפסקת ייצור הלביא יפגע קשה ביוקרה של מדינתנו ועמנו, הינו בבחינת טפלטיב. התברר לפי דו"ח מבקר המדינה שהמספרים שהגישו אנשי התעשייה האווירית לממשלות ישראל לא היו נכונים. אם אפשר לחסוך עתה לפי דעת התעשייה האווירית סכומים גדולים, מדוע לא חסכו? אולי חשבו כי הפרה בוואשינגטון תמשיך לתת חלב לשימות צמאוננו.

מי יגן על המדינה?

איך יכולים שרים חברי כנסת לזלזל בעמדת הרמטכ"ל והמטכ"ל כולו, שאומרים כי יש להפסיק את יצור הלביא, ולהשתמש בכסף למען המשך בניינן של חלופות בטכנולוגיות שתהיינה הכרחיות לצה"ל במלחמה הבאה, אם וכאשר תפרוץ. האם הפוליטיקאים או צה"ל יגנו על המדינה? ישנה מידה של חוסר אחריות בזלזול בעמדת צה"ל למען נימוקים של גאווה לאומית או כבוד לאומי והכרזות ריקות מתוכן, כדי לעורר את ההרגשות האמוציונליות של העם?

צה"ל ושר הבטחון מודיעים כי רוב עובדי התעשייה האווירית ימצאו מקום בבניין הפרויקטים החדשים שצה"ל זקוק להם. בכל מקרה, גורל בטחון ישראל מכריע יותר משיקולים של פוליטיקאים.

ובאשר ליחסים עם ארצות־הברית. המעצמה שאנו תלויים בה מודיעה לנו שלא תוכל להמשיך ל"פרנס" את הלביא. הידיד החשוב ביותר שלנו בוושינגטון, שר החוץ שולץ, פנה אלינו וביקש שנפסיק לייצר את הלביא, כי אנו עלולים להגיע למשבר, אם נמשיך להוציא כסף למען המשך הלביא. שר הבטחון שלנו נסע לוואשינגטון, והגיע להסכמים חשובים עם השר ויינברגר. איזה חוסר אחריות מצד שרינו האומרים כי וואשינגטון אינה מאיימת ולא תפסיק במענקיה? האם יחס הגון כלפינו, דיבור ידידותי, אינו מובן אצל אנשי הפוליטיקה הישראלית? האם היחסים עם ארצות־הברית אינם גורם שיש להתחשב בו? הוויכוחים אצלנו מתנהלים כאילו אנו המעצמה הגדולה והמדינה האמריקאית בוואשינגטון אינה חשובה כלל... כיצד הגענו לאיבוד חוש הפרופורציה במידה כה [illegible]

ישנם שרים שמחליפים עמדות מישיבה לישיבה. כאילו כל הנימוקים של צה"ל והיחסים עם ארצות־הברית אינם חשובים. פתאום נתגלו מומחים חדשים לענייני הבטחון שראש הממשלה ביקש אותם לבדוק נתונים... מוזרה ביותר עמדתו של ממלא מקום ראש הממשלה ושר החוץ שמעון פרס. האם כל השרים המתנגדים להמשך הפרויקט אינם דואגים לתעסוקה של עובדי התעשייה האווירית? הרי הוסכם כי רובם יועסקו בבניין הפרויקטים שצה"ל מעוניין בהם.

הוויכוח שמתנהל עתה בממשלה שאיבדה את יוקרתה ואת כבודה העצמי, מרסק את העם ומעודד תמיהות בחוגים אחראיים מאוד. גם דעתם של שר האוצר ושל נגיד בנק ישראל הינן בעלות משקל. כל הכבוד לשר האוצר העומד על דעתו יחד עם שר הבטחון.

רבותי, זוהי לא ממשלה שיש לה אומץ לב לדון בבעיות גורליות. התנהגות של השר יגאל הורביץ מסבלות ממשלה זאת חבל שהגענו למצב זה במדינתנו, על סף שנת הארבעים. אסור להמשיך בדרך זאת, כי מדובר כאן בבטחון ישראל ולא בתכסיסים.

עיריית חיפה
משרד מהנדס העיר
הועדה המקומית לתכנון ולבניה העיר חיפה
רחוב ביאליק 3, חיפה
טלפון מספר — 04-640775

הודעה על־פי סעיף 149, לחוק התכנון והבניה תשכ"ה—1965
ניתנת בזה הודעה כי הוגשה בקשה על־ידי: כלך יצחק + מור צפורה לאשר תוספת בניה לדירה ומחסן ברחוב ולמן ארץ מס' 74 חלקה 211 בגוש 11567 קריית־חיים מערב.
הבקשה כרוכה בבליטה של 30 ס"מ בכיוון הצדדי.
אפשר לעיין בבקשה באגף לפיקוח ורישוי על הבניה, בבנין העיריה, רחוב ביאליק 3, חיפה, בימים: א', ג', ה', בין השעות: 08.00—11.30.
המעוניין להגיש התנגדות לבקשה, ימציאה לפי הכתובת דלעיל, תוך שבועיים מיום פרסום הבקשה.
איתמר יעבץ
מהנדס העיר

עיריית חיפה
משרד מהנדס העיר
הועדה המקומית לתכנון ולבניה העיר חיפה
רחוב ביאליק 3, חיפה
טלפון מספר — 04-640775

הודעה על־פי סעיף 149, לחוק התכנון והבניה תשכ"ה—1965
ניתנת בזה הודעה כי הוגשה בקשה על־ידי: ה"ה מצנתה מאיר ומלי והלפרין סילביה — לאשר הקמת בנין אחורי בן 2 קומות, ברחוב העוסר 56 חלקה 43 בגוש 11567 קריית־חיים מזרחית.
הבקשה כרוכה בחריגות הבאות:
1. בליטה של 65 ס"מ למרווח קדמי.
2. מרחק בין הבתים קטן מהמותר.
3. יחס קומה מהמותר בין בנין אחורי לבין בנין קדמי.
אפשר לעיין בבקשה באגף לפיקוח ורישוי על הבניה, בבנין העיריה, רחוב ביאליק 3, חיפה, בימים: א', ג', ה', בין השעות: 08.00—11.30.
המעוניין להגיש התנגדות לבקשה, ימציאה לפי הכתובת דלעיל, תוך שבועיים מיום פרסום הבקשה.
ב/איתמר יעבץ
מהנדס העיר

חוק התכנון והבניה
תשכ"ה 1965
מרחב תכנון מקומי מחוזי
מחוז חיפה
הודעה בהתאם לסעיף
149 לחוק
נמסרת בזה הודעה כי הוגשה בקשה, על ידי המועצה המקומית קרית טבעון, לאשר שימוש חורג לריכוז גרוטאות וריכוז אשפה (תחנת מעבר)
המקום: חלק מחלקה 78 בגוש 11490 ממזרח לדרך יקנעם — שדה יעקב ומדרום לנחל קישון
הרואה עצמו נפגע מאישור הבקשה רשאי להגיש התנגדות מנומקת למשרדי הועדה המחוזית רחוב חסן שוקרי 11 חיפה, תוך 15 יום מפרסום הודעה זו
משה גלזר
יו"ר הועדה המחוזית
לתכנון ובניה מחוז חיפה

מי מפחד מחינוך פוליטי

יש מורים שאינם עוצרים אף לרגע את תוכנית הלימודים כדי לדון עם תלמידיהם בשאלות הנוגעות לחיים הפוליטיים והחברתיים שלנו. כאילו מדובר בחברה אחרת, במדינה אחרת

מאת ישראל כהן

הכותב הוא דובר משרד החינוך והתרבות

היה זה בחורף 1963. הפולמוס הציבורי בישראל על המשך קיומו או ביטולו של הממשל הצבאי לערביי ישראל הגיע לשיאו. הכנסת החמישית רעשה. מחנך הכיתה שלי באותם ימים, בבית־ספר תיכון ערב לנערים עובדים בירושלים, ד"ר ברוך אופיר, נכנס לשיעור תנ"ך. היום לא נלמד תנ"ך — אמר מניה וביה — ונעסוק בשאלת הממשל הצבאי. אני זוכר רגע זה כאילו אירע השבוע. המורה הציג את העמדות השונות — בעד ונגד ביטול הממשל הצבאי — והזמין אותנו לקחת חלק בויכוח דמוקרטי בסוגיה זו. הוא לא גילה לנו את עמדתו בפרשה, אך נתן בידינו כלים לשקול אלטרנטיבות שונות, לנתח מצבים משתנים ולקבוע את עמדתנו.

הבאתי סיפור זה בפתח הרשימה כדי להדגים שיעור בחינוך פוליטי בבית־ספר. שכן השאלה אם מותר, וליתר דיוק אם רצוי, להעניק לתלמידי בתי־הספר בארץ חינוך פוליטי העסיקה בשנת הלימודים האחרונה את מערכת החינוך. הדבר שוב כי סוגיה זו שנויה במחלוקת עמוקה לא רק בין פוליטיקאים, אלא גם בין מחנכים והורים, המוטרדים מפוליטיזציה של החינוך. רק בין התלמידים אין חילוקי־דעות. כל מי שהתנסה בחינוך פוליטי יודע כי רמת ההתעניינות והסקרנות שלהם בנושאים פוליטיים אקטואליים גבוהה מאוד.

העיסוק הציבורי המחודש בסוגיה החל כאשר התברר לקברניטי החינוך כי גם בשנה זו — שהיתה גדושה בפולמוסים פוליטיים — היו מורים, ובתי־ספר, שלא עצרו אף לרגע את תוכנית הלימודים כדי לדון עם תלמידיהם בשאלות מוסריות, ערכיות ומהותיות המתעוררות חדשות לבקרים בחיים הפוליטיים והחברתיים שלנו. כאילו מדובר בחברה אחרת, במדינה אחרת.

מתעלמים מהאירועים

אחד הביטויים הקשים לתופעה זו נמצא באחרונה במשאל שלפניו שערכו אנשי בית־הספר לעובדי הוראה בכירים של משרד החינוך והתרבות בירושלים בראשות ד"ר אליעזר מרכוס. ירושלים רעשה וגעשה בעקבות רצח בחור ישיבה צעיר משכונת שמואל הנביא בידי מחבלים בעיר העתיקה. מהומות והתפרעויות פרצו בשני חלקי העיר. אנשי בית־הספר לעובדי הוראה החליטו לבדוק אם היתה התייחסות חינוכית כלשהי לאירועים אלה בבתי־הספר הירושלמים. נסקרו 26 בתי־ספר (10 יסודיים ו־16 תיכוניים). התברר, כי מבין 51 כיתות שהשתתפו במשאל, ב־38 לא היתה כל התייחסות לנושא. רק ב־4 כיתות דנו בעניין ברצינות וב־9 כיתות נוספות היתה התייחסות מסוימת לנושא במהלך השבוע. מסקנה: רוב המורים הירושלמים שהשתתפו במשאל העדיפו להתעלם מאירועות שהתרחשו מתחת לאפם ממש.

אכן, החינוך הפוליטי נעלם במשך השנים ממערכת השיעורים בבתי־הספר הישראליים. הדבר תמוה, שכן החברה הישראלית היא תוססת ועירנית מאין כמוה ו"סובלת" ממעורבות פוליטית גבוהה הן של האזרחים והן של כלי התקשורת. ההיגיון אומר שעובדה זו היתה צריכה לגרום לכך שכל מורה — למתמטיקה, לתנ"ך ולאנגלית — יקדיש לפחות כמה דקות מכל שיעור כדי לעסוק בנושאים אקטואליים. אך לא. מורים רבים אומרים לי כי הם חוששים מכך שהעיסוק בנושאים פוליטיים יגלוש לנושאים מפלגתיים. וכידוע עבודה מפלגתית אסורה בבתי־הספר. לאלה אני משיב כי ההתעלמות המוחלטת מנושאים פוליטיים חמורה פי כמה. היא נותנת לגיטימציה למה שמכנים במקומותינו תסמונת "הראש הקטן".

זאת ועוד: שר החינוך והתרבות יצחק נבון הצהיר בשנה האחרונה פעמים מספר מעל בימת הכנסת, ובפגישות תכופות עם מחנכים, כי הוא מעודד חינוך פוליטי, תוך התאמה למטרות החינוך הממלכתי ומתן ייצוג לדעות השונות הקיימות בחברה הישראלית. בתשובה לשאילתא של אחד החכ"ים הוסיף השר: "יש לעודד את בתי־הספר לקיים ויכוחים רעיוניים, עניינים תרבותיים ולפתח בקרב תלמידינו את היכולת ואת הנכונות להתמודד עם נושאים רגישים במסגרת הפלורליזם הדמוקרטי. על המחנכים לפעול באופן שיטתי בעניין זה".

בראיון של יעקב אגמון עם מזכ"ל הסתדרות המורים יצחק ולבר, ששודר באחרונה בגלי־צה"ל ופורסם ב"הד החינוך", אמר ולבר: "כשאני טוען שיש להחזיר את החינוך הפוליטי לבתי־הספר איני מתכוון לפוליטי במובן המפלגתי. אלא לפוליטי במובן של חינוך לאזרחות, למעורבות. על המורים להביא לתלמידים להציג את האלטרנטיבות השונות ולהעניק להם שיטות לשקול לעומק".

הצגת־דברים מאוזנת

לי עצמי היתה התנסות אישית בנושא. הוזמנתי, לפני שנים אחדות, על־ידי מנהל בית־הספר התיכון הדרסוי בירושלים ד"ר איתי זמרן ללמד שיעור שבועי בכיתה ח' בנושא שנקרא "אקטואליה". תחילה היססתי. ידעתי שאסור למורים להביע את דעותיהם הפוליטיות האישיות, ידעתי גם שהמרחק בין דיון חינוכי־תרבותי לבין הידרדרות למחלוקת פוליטית רעשנית בכיתה קצר מאוד. אך לא נרתעתי. מדי שבוע הכינותי סיכום של האירועים האקטואליים המרכזיים שאירעו בו והבאתי לכיתה מצויד ב"תחמושת", מימין ומשמאל תרתי משמע.

התברר לי כי שיעורי האקטואליה הם קשים אך אפשריים. תשאלו גם את מורי בית־הספר גבעת גונן בירושלים שהנהיגו שיעור שבועי בכיתות ו', הנקרא "פוליטיקה". או את מנהלת בית־הספר ע"ש יבניאלי בחיפה גב' רות ליך שהנהיגה חידוש מעניין בבית־ספרה: כל בוקר נפתח השיעור הראשון, בכל אחת מהכיתות, במה שמכונה "ארץ ישראל שלנו". במסגרת זו נכללים גם נושאים אקטואליים בחיי העם והמדינה. או בית־הספר הממלכתי כפר־פית שפיתח תוכנית הנקראת "בוקר טוב ישראל" המופעלת מדי בוקר וכוללת, בין השאר, עיסוק של נושאים אקטואליים. יש עוד בתי־ספר שהחליטו לשלב נושאים אקטואליים ופוליטיים בלימודיהם, אך למרבה הצער הם מעטים מדי. ועוד: יש שפע של תוכניות בנושא זה שהפיק משרד החינוך והתרבות כדי לסייע למורים במשימה זו. (ביניהן "על הסכמה ומחלוקת", "לבחור מורשה בדמוקרטיה", "לחיות בחברה רבגונית", "ניהול דיוני דילמה" ועוד).

סיכומו של דבר: החינוך הפוליטי איננו צריך להיות נושא נפרד ועצמאי. עליו להיות חלק אינטגרלי מהחינוך לדמוקרטיה, לזכויות ולסובלנות שכל המורים מצווים בו יום־יום ושעה־שעה. רצוי להפגיש את התלמידים עם פוליטיקאים ואישים העוסקים בבעיות חברה ומדיניות, תוך הקפדה על הצגה מאוזנת של הנושאים. אין לחשוש אפילו מיצירת הזדמנויות מכוונות לתלמידים להתנסות בהנהגת אורח חיים דמוקרטי בבית־הספר עצמו. ואחרון אחרון חביב: יש להרחיב את פעילותן של תנועות הנוער הציוניות בבתי־הספר. בכוחן להעניק לילדינו חינוך פוליטי מגוון, פלורליסטי ודמוקרטי ולהכשירם לקראת היציאה לחיים האזרחיים הסבוכים בנושאים פוליטיים לרוב.

משרד החינוך והתרבות
האגף לחינוך על־יסודי — המחלקה לבחינות

הודעה ל"נבחנים החיצוניים" (האקסטרנים)

א. נוהל הרשמה

1) **לנבחנים חדשים**
פתיחות תיקים לנבחנים חדשים לקראת מועד חורף תשמ"ח תסתיים ביום רביעי ד' בתשרי תשמ"ח (30.9.87) לשם פתיחת תיק על הנבחן לבוא אישית לשלוחת המחלקה באזור מגוריו ולהביא איתו:
א. תעודת זהות ממשלתית (מסמך אחר לא יתקבל)
ב. דמי פתיחת תיק בסך 37 ש"ח

2) **לנבחנים ותיקים**
א. נבחנים שפתחו תיק מבחן חיצוני בעבר ומעוניינים לגשת לבחינות במועד חורף תשמ"ח ירשמו לבחינות בסניפי בנק הדואר אך ורק באמצעות שוברים מודפסים על ידי המחלקה. ההרשמה תתבצע בין התאריכים 1 בספטמבר — 31 באוקטובר 1987. דמי בחינה בגרות 23 ש"ח.
ב. נבחנים שאין בידיהם שוברים מודפסים כלל יזמינו שוברים באמצעות השלוחה בה נמצא תיקם לא יאוחר מ־30.9.87.
ג. את הפעולות הבאות ניתן לבצע לא יאוחר מ־30.9.87:
החלפת מקצוע או רמת בחינה.
שינוי כתובת.
העברת תיק ממחוז למחוז.

ב. הבחינות בכתב
א. בחינות הבגרות במועד חורף תשמ"ח תתקיימנה בין התאריכים י"ז בכסלו תשמ"ח 8.12.87 — י' בטבת תשמ"ח 31.12.87.
ב. במועד זה תתקיימנה בחינות בגרות חיצוניות אך ורק במקצועות המפורטים בלוח הבחינות.

להלן לוח הבחינות

יום ותאריך	מקצוע הבחינה	סמל שאלון	חלק	שעת התחלה	שעת סיום
שלישי י"ז בכסלו תשמ"ח 8.12.87	פיסיקה — 2 יח"ל פיסיקה — 3 יח"ל	35 84	– –	15.00 15.00	17.00 18.00
חמישי י"ט בכסלו תשמ"ח 10.12.87	ספרות ערבית לערבים ערבית לדרוזים	05 73 67	– א ב א ב	15.00 15.00 17.30 15.00 17.30	18.00 17.00 19.30 17.00 19.30
ראשון כ"ב בכסלו תשמ"ח 13.12.87	חיבור עברי	03	–	15.00	17.30
שלישי כ"ד בכסלו תשמ"ח 15.12.87	ידיעת העם והמדינה עברית לערבים עברית לדרוזים	94 72 66	– א ב א ב	15.00 15.00 17.30 15.00 18.00	17.30 17.00 19.30 17.30 20.30
חמישי כ"ו בכסלו תשמ"ח 17.12.87	היסטוריה היסטוריה לערבים היסטוריה לדרוזים	24 42 68	א ב א ב א ב	15.00 19.00 15.00 18.00 15.00 18.30	18.30 20.00 17.30 19.30 18.00 19.30
שני ל' בכסלו תשמ"ח 21.12.87	אנגלית — 5 יח"ל אנגלית — 4 יח"ל אנגלית — 3 יח"ל	09 81 11,82	– – –	15.00 15.00 15.00	18.30 18.00 18.00
רביעי ב' בטבת תשמ"ח 23.12.87	גיאוגרפיה	29,70,80	א ב	15.00 17.30	17.00 18.30
חמישי ג' בטבת תשמ"ח 24.12.87	תנ"ך	06	–	15.00	18.00
שלישי ח' בטבת תשמ"ח 29.12.87	מתמטיקה 3 יח"ל מתמטיקה 4 יח"ל מתמטיקה 5 יח"ל	08,78 86,87 07,77	– א ב א ב	15.00 15.00 18.30 15.00 18.30	18.30 18.00 19.30 18.00 20.30
חמישי י' בטבת תשמ"ח 31.12.87	ידיעת הלשון	02	–	15.00	17.00

בחינות לעולים חדשים
1. בחינות בע"פ לעולים חדשים יתקיימו רק בשאלונים בהם מתקיימות בחינות בכתב בהתאם ללוח הבחינות לעיל.
2. הבחינות בע"פ לעולים חדשים תתקיימנה מיד לאחר הבחינות בכתב (בתחילת ינואר 88). הודעה על תאריכים מדוייקים תשלח לנבחנים העולים החדשים.

חומר עזר מותר בשימוש בבחינות

סמל השאלון	שם השאלון	חומר עזר מותר בשימוש
06	תנ"ך	תנ"ך שלם ללא פירושים תרגומים או תוספות
09	אנגלית (5 יח"ל)	מילון אנגלי־אנגלי מאושר השימוש במילון אחר טעון אישור הפיקוח על הוראת האנגלית
81	אנגלית (4 יח"ל)	מילון אנגלי־אנגלי מאושר השימוש במילון אחר טעון אישור הפיקוח על הוראת האנגלית
82 11	אנגלית (3 יח"ל) אנגלית (3 יח"ל)	מילון אנגלי־עברי או אנגלי־ערבי
08, 78	מתמטיקה (3 יח"ל)	1. מחשבון (המבחן תוכנן כך שלשימוש במחשבון משוכלל אין יתרון משמעותי) 2. לוחות לוגריתמים מאושרים ע"י משרד החינוך והתרבות 3. דפי נוסחאות (מצורפים)
86, 87 07, 77	מתמטיקה (4—5 יח"ל)	בשני החלקים: 1. מחשבון (המבחן תוכנן כך שלשימוש במחשבון משוכלל אין יתרון משמעותי) 2. לוחות לוגריתמים מאושרים ע"י משרד החינוך והתרבות 3. דפי נוסחאות (מצורפים)
29 70 80	גיאוגרפיה	בחלק א': 1. אטלס כללי (כולל אוניברסיטאי) 2. מפה של א"י 1:250000 3. מפה גיאולוגית של א"י 1:250000 או 1:500000 בחלק ב': אטלס כללי (כולל אוניברסיטאי)
84	פיסיקה (3 יח"ל)	לוח לוגריתמים, מחשבון או מחשב אישי. דפי נוסחאות וקבועים פיסיקליים — המצורפים לשאלון
35	פיסיקה (2 יח"ל)	לוח לוגריתמים, מחשבון או מחשב אישי. דפי נוסחאות וקבועים פיסיקליים — המצורפים לשאלון

פרט לחומר־העזר הנ"ל אין להביא לבחינה ואין להשתמש בכל חומר נוסף כמו כן. כל הספרים וחומרי־העזר הנ"ל חייבים להיות נקיים מרשימות.

לתשומת לב הנבחנים!
א. הכניסה לאולמי הבחינות תהיה אך ורק עם הצגת תעודת זהות ממשלתית לשם זיהוי. חייל בשירות סדיר או קבע יורשה להציג תעודת קצין או חוגר. נבחנים שלא יזוהו באמצעות אחת מתעודות אלו לא יורשו להיבחן. לא יתקבלו פנקס מילואים, פנקס קופת חולים, אישור משרד הפנים על הזמנת תעודת זהות, תעודת סטודנט, רשיון נהיגה תעודה חדש וכו'.
ב. עפ"י חוק הגבלת העישון במקומות ציבוריים אסור לעשן בחדרי בחינות ובין כותלי בתיה"ס בהם מתקיימות בחינות הבגרות.
ג. לא יורשה לנבחנים להיכנס לחדרי הבחינות עם כלי נשק או עם מכשיר קשר (גם אם הנבחן הוא שוטר או חייל במדים).

אנו מאחלים הצלחה לכל הנבחנים

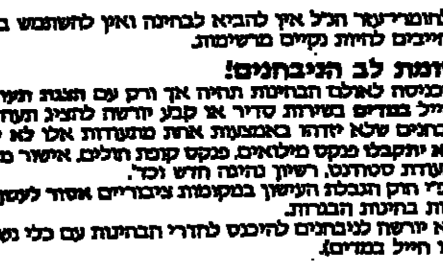
שרות קייטרינג במימד חדש.
מסיבה? קבלת פנים? ארוע משפחתי?
בטייסט אוף סצ'ואן ערוכים לכל אירוע.
חגיגה לחיך ולעין.
הרמה של טייסט אוף סצ'ואן מכפר שמריהו אצלכם בבית
או בכל מקום שתרצו.
קייטרינג ללא מתחרים.
כי יש חדש בטייסט אוף סצ'ואן
מרכז מסחרי כפר שמריהו טל': 052-70448
יש המון סינים אבל רק טייסט אוף סצ'ואן אחת!

מים פוליטיים

מאת נדב שרגאי

בית לחם וסביבותיה ייהנו ראשונות ממי הקידוח בהירודיון. רק העודפים יגיעו לירושלים

ישראל מוצאת עצמה בימים אלה מצטדקת ונבוכה נוכח חשיפת התוכנית לקידוח מים בהירודיון שליד ירושלים. מבית ומחוץ, מאשימים הוגי הרעיון כי הם פועלים בניגוד לחוק הבינלאומי. אשמה נוספת, פורמלית פחות, מרכזת על גזל מקורות המים של היישובים הערביים.

זה שנים קיימת זיקה גלויה בנושא המים בין ירושלים לבין היישובים הערביים שסביבה, בדרך כלל בכיוון הרשמי: מירושלים מזרחה. במסגרת אותה זיקה נהנית האוכלוסיה הערבית מאספקה שנתית של 2 מיליוני מ"ק מים מדי שנה. המים האלה עולים במשאבות לירושלים מכיוון מערב, מהעבר הישן של הקו הירוק, דרך ירושלים ומפעלי המים שלה, מזרחה ליישובים הערביים ביו"ש.

בית לחם, עירו של אליאס פריג', מקבלת מים מירושלים. מפעל המים של רמאללה, שלא הוזכר כלל בסערת הירודיון האחרונה, משרת כיום 80,000 איש המתגוררים באל־בירה, ברמאללה, ב־18 כפרים ערביים, בשמונה יישובים יהודיים ובכמה מחנות צבא. המפעל אינו עומד לבדו בעומס האספקה וניזון ממקור ישראלי — קו ביתוניה־מוצא — ומירושלים עצמה.

לאורך כביש ירושלים־רמאללה מתוחים כיום שני קווים, לשני כיוונים שונים. האחד — מרמאללה עד לתל אל פול, המעביר מים לכפרים קלנדיה, כפר עקב ובית חנינא הירושלמי. הקו השני שהופעל עוד לפני 14 שנה יוצא מהגבעה הצרפתית בירושלים, וממשיך לעטרות, נווה יעקב ושועפט, והלאה לאזור התעשייה של עטרות ולגבעת זאב. קו זה מספק מים גם למפעל המים של רמאללה.

בשנים שבהן נקלע מפעל המים של רמאללה למצוקה, סיפקה מערכת המים הירושלמית כמויות מים ניכרות לעשרות אלפי צרכני המים של המפעל הרמאללי. כיום מספק מפעל רמאללה כ־530 אלף מ"ק לשנה לאוכלוסיה הערבית שבחלק הצפוני של תחום השיפוט הירושלמי, ומקבל כמות כפולה מהמערכת הארצית הירושלמית.

דוגמה אחרת: מפעל המים של עין פארה אינו מתפקד עוד. מקורותיו זוהמו על־ידי חברת החשמל המזרח ירושלמית. בתקופת הירדנים ניזונו ענתא והזיתמא ממפעל זה. החל מ־1970 מספקת עיריית ירושלים, על־ידי הסכם עם חברת מקורות, מים לתושבי ענתא והזיתמא.

אבו דיס ועזריה, שני כפרים שבהם חיים כ־60 אלף תושב, מקבלים מים מירושלים. לשני הכפרים אגודות מים נפרדות הקונות את המים מירושלים. גם ההתיישבות הבדווית מזאעתרה א־שיקיה מקבלת מים בעקיפין ממפעל המים של ירושלים.

תחזיות המומחים צופות תפוקה של כ־3000 מ"ק לשעה מהקידוח בהירודיון, כ־60,000 מ"ק ליממה, כ־20,000 מיליון מ"ק לשנה — כמות השווה לחצי מכלל הצריכה לשנה של כל ירושלים. במלים אחרות — כמות גדולה מאוד.

חסר המים בירושלים אינו בגדר חידוש. מצוקת מים ידעה העיר מדורי הדורות. כיום מקבלת ירושלים מים מכיוון אחד בלבד, מהצד המערבי, בקו פרובלמטי וארוך. ביום חם "נגמרים המים בדרך", בשל שימוש מוגבר של יישובי הפרוזדור ואז מופעלים המאגרים הדרכיים בתוך העיר עצמה.

גם בית לחם וסביבותיה, וגם היהודית הקו הערבית, נמצאות במצוקת מים. הקידוח בהירודיון אמור לעמוד בראש ובראשונה להן. העודפים יגיעו לירושלים. את המים מקבלים קודם כל הצרכנים הראשונים על הקו. ירושלים נמצאת בסופו של הקו, וכשם שה"פרוזדור" יושב ממערב ראשון על הקו המערבי לירושלים, תשב בית לחם וסביבתה ראשונה על הקו המזרחי לירושלים.

גורמים פנימיים בעיריית ירושלים מלמדים, כי אם יפיק הקידוח רק חצי מהכמות המשוערת — 1500 מ"ק לשעה במקום 3000 — תהיה תצרוכת המים של בית לחם והסביבה מרבית, ואפילו טיפה אחת לא תגיע לירושלים. אם יפיק הקידוח שני שלישים מהכמות המשוערת, והיינו 2000 מ"ק לשעה או יותר, תיהנה ירושלים מהעודפים ותחזיר לעצמה את שני מיליוני המ"ק השנתיים המתורמים לאוכלוסייה הערבית באזור בית לחם ורמאללה. כך גם יהיה לירושלים קו מים מכיוון נוסף, והתלות בקו המערבי, היחיד עד כה, תקטן.

החוק הבינ"ל אוסר

מומחי המים של עיריית ירושלים ובראשם גלו רובין, האחראי לנושא בירושלים, אומרים כי מאגר המים שאותו מתכוונים לנצל בקידוח החדש הוא מאגר מרכזי יהודה, המשתרע מרמת־מורה לירושלים ועד רחוקה מים הגלות. להלכה, אפשר היה לשאול מים ממאגר זה בתחום הקו הירוק, בסביבות אזור עין גדי, אולם איכותם היתה נפגעת בעת שהיו מחלחלים בתת־הקרקע ופוגעים בשכבות קרקע מלוחות. עד 1967 שאבה ירדן מים מאקוויפר הירקון והכל מנעה זרימת מים לראש העין. מים, מסתבר, אינם מכירים בגבולות.

מקור בכיר במשק המים בישראל אמר לפני שבועות, מספר למוסף "הארץ" מיכאל גרטי, כי כל מי שינצל את המים שבהם מדובר יעשה עמם ברכה. "היום", אמר אותו אדם, "הם פשוט מתבזבזים". אותו מתבון הוסיף, כי אין חשש לפגיעה בקידוחים המספקים כיום מים ליישובים הערביים, שכן מדובר במאגר תת־קרקעי אחר לגמרי, שאינו מנוצל כמעט.

מים אינם מכירים בגבולות, אבל החוק הבינלאומי מכיר בהם, והוא, הוא אוסר כיום על ישראל לקדוח בשטחים ולהעביר מים לתחום שבו היא ריבונית. אלא שהטענות בדבר גזל מקורות המים של האוכלוסיה הערבית נוגעות בראש ובראשונה בשאלה הבסיסית — למי שייכת האדמה הזאת?

מוקשים איטלקיים במפרץ

מאת חולדה ליברנומה

איטליה, הנמנית עם החשובות שביצואניות הנשק בעולם, חשודה בייצוא בלתי־חוקי של נשק לאיראן (ועיראק), ומבקשת להיות "בסדר עם כולם"

פירנצה

המוקשים המפוזרים על קרקעית המפרץ הפרסי ומאיימים להחריף את המשבר הבינלאומי שם הם, כנראה, מתוצרת איטלקית. כך טוענים עיתונים צרפתיים; כך אמר מזכיר הפועלים, ג'ובאני דהילאי, ממפעל ויסאלה בעיר הנשק האיטלקית ברשיה; כך סבורים גם רבים מהעיתונים האיטלקיים.

האשמות אלו נידונו מכל וכל ב־18 באוגוסט על־ידי שר החוץ, ג'וליו אנדריאוטי, בעקבות תוצאות ראשונות של חקירה מבהילה במשרדו. הוא לא שלל, עם זאת, אפשרות שבוצעו משלוחי נשק בלתי־חוקיים למפרץ, ובעניין זה נפתחה באותו יום עצמו חקירה בבתי המשפט המחוזיים בונציה (שממנה יוצאו כנראה המוקשים), בברשיה (המייצרת אותם) וברומא (שבה מצויים המשרדים הממשלתיים שאמורים היו למנוע את הייצוא).

החוק האיטלקי אוסר על יצוא נשק לארצות במצב מלחמה, לאזורים רגישים ולדרום־אפריקה, וקובע תקנות ברורות באשר ליצוא לארצות שעימן איטליה מקיימת יחסים. והכל זאת נימנית איטליה עם החשובות שביצואניות הנשק בעולם, יחד עם ארצות הברית, ברית המועצות, בריטניה וצרפת. כך, למשל, ידוע על יצוא איטלקי של מוקשים נגד צוללות ואוניות (תוצרת אגוסטה), משלוח מוקשים ואפילו נשק כימי לעיראק, בעוד שלאיראן נשלחו הליקופטרים לטילים ומוקשים מסוגים שונים.

איסור על בניית ספינות

היקף סחר הנשק הבלתי־חוקי באיטליה מגיע, לפי אומדנים והידיים שפורסמו בימים האחרונים, לסכומי עתק. כך טוען גם השופט קארלו מאסטאלוני, החוקר בנושא זה מזה שלוש שנים. הוא פתח במנגנון בוד קירה בנושא אספקת נשק בראשית שנות ה־70 ממחסני אש"ף בלבנון ל"בריגדות האדומות". חקירותיו הביאו להוצאת צו מעצר נגד ערפאת, שמנע ממנהיג אש"ף כניסה לאיטליה. צו זה, שבוטל בראשית השנה על־ידי בית המשפט העליון לערעורים, חודש באחרונה.

מעניין אש"ף התביעות האדומות הגיע מאסטלוני גם להיבטים אחרים של סחר הנשק הבלתי־חוקי. לדבות יצוא לישראל במלחמת יום הכיפורים. על רקע יצוא הנשק האיטלקי למזרח התיכון, נעצר באמצע אוגוסט השנה במקורות מאסטאלוני מאוריו פארניני, שהיה תת שר החוץ בשנים 1969—1973. השופט ביקש לעכב אותו הגיבוי הפוליטי־אדמיניסטרטיווי שהעניק ליצוא הנשק, באמצעות שינוי מדע של היעד הסופי למשלוחים. מאסטאלוני סבור שכמות הנשק שנמכרה, באישור משרד הביטחון והבאי ומשרד סחר החוץ, למדינות שלהן נאסרה מכירה כזו, כמו משך הזמן שהדבר בוצע — מוכיחים שהדבר לא היה אפשרי ללא גיבוי פוליטי ברוג בכיר.

אנדריאוטי, שדחה טענה זו, הוסיף שאם אמנם יגלו בחקירות (גם במשרדו) אשמים, יש להעניש בכל חומרת הדין, כלומר מאסר של שלוש עד 12 שנים.

ספק גדול אם השופטים יגיעו לגילוי האמת כולה, מה גם שהם תלויים באישור משרד ראש הממשלה לפתוח בפניהם תיקים חסויים. כמו כן יש מדינאים שיעדיפו לנצל את חסינותם הפרלמנטרית, ואחרים שיעלימו בעזרת המסנים עליהם את העובדות. ההיסטוריה האיטלקית עשירה בדוגמאות כאלה. די להזכיר שעוד היום, שבע שנים לאחר הפיצוץ בידי אנשי הימין הקיצוני בתחנת הרכבת בבולוניה, שבו נהרגו ב־2.8.80 85 איש, טרם נמצאו האשמים, והחשד נופל על מערכות שירותי הבטחון.

האינטרסים הכלכליים הפוליטיים מאחורי סחר הנשק גדולים מאוד. נראה שמעורבים בהם לא רק פוליטיקאים נוצרים־דמוקרטים, אלא גם רפובליקאים (שר ההגנה הקודם היה הרפובליקאי ג'ובאני ספאדוליני) וסוציאליסטים (שר ההגנה שקדם לו היה לאליו לגוריו הסוציאליסט). מפלגות אלה, בנוסף לאנשי עסקים רבי השפעה, וכן קציני ביון, מעוניינות להפגת על אי חוקיות הזרימה הבלתי־פוסקת של נשק למדינות הנמצאות במצב מלחמה, הכסף בכיוון ההפוך.

קשרים טובים עם כולם

בברשיה, שממנה יצאו כנראה המוקשים למפרץ, איש אינו מתרגש מפרסומי העיתונים. העיר, בת מיליון התושבים (העשירית בגודלה באיטליה) היא יצואנית הנשק הראשית בגודלה במדינה, ההבדל בין הגדולה שבהן, מילאנו, וביניה אינו גדול. ברשיה מייצאת קרוב לרבע מהנשק המיוצר בה (הנתונים רשמיים) למרות משקלה הקטן בסך־כל היצוא האיטלקי (2.57%).

לברשיה מסורת ארוכה של ייצור נשק. בעקבות משבר ענף הביגוד שפגע בעיר לפני שנים אחדות, גדל משקל תעשיית הנשק בכלכלת העיר. ראש העיריה, איש המפלגה הסוציאליסטית, הדואג לתעסוקה ולשגשוגה של עירו, אף כי אינו יכול לצדד בייצוא בלתי־חוקי של נשק, סבור כי הסבה למגזרי־ייצור אחרים היא עניין של תכנון הדרגתי.

לאיטליה בעיות של גירעון במאזן התשלומים, וייצוא נשק הוא בוודאי אחד המגזרים המכניסים, גם אם מסתפקים בנתונים רשמיים, ולא־כוללים את הייצוא הבלתי־חוקי.

בנוסף לכך, מעוניין שר החוץ אנדריאוטי בקשרים טובים עם כל הגורמים במזרח התיכון. איטליה מייצגת כיום את האינטרסים הצרפתיים בטהראן, יש לה אינטרסים כלכליים חשובים באיראן, ועשרות רבות של טכנאים העובדים שם.

דחיית הפנייה האמריקאית לשגר שולות מוקשים למפרץ היא חלק בלתי־נפרד ממדיניות עקבית של שר החוץ, הנמנה עם המדינאים רבי ההשפעה באיטליה. שמירה על יחסים טובים עם כל המעורבים במשברים בינלאומיים תאפשר לאיטליה לשחק בבוא השעה תפקיד של מגשרת, ולהגן על האינטרסים הכלכליים הרבים שלה.

עד כה הכתיבה עמדת שר החוץ את עמדת הממשלה, אך בישיבתה הראשונה לאחר פגרת הקיץ ב־27 באוגוסט, הצטרכה ממשלתו החדשה של ג'ובאני גוריה להתמודד עם חילוקי־דעות. בניגוד, אנדריאוטי מאשים את בעלות־בריתה של איטליה בדרשנות־צדקנות. על רקע פרשת "אירנגייט" ומשלוחי נשק במשך שנים ארוכות לאיראן ולעיראק, בעיקר מצד צרפת ובריטניה.

אולם יתר מפלגות הקואליציה של גוריה אינן בדעה שאיטליה יכולה להמשיך לשבת על הגדר, ולהטיל את פיתרון בעיית השייט במפרץ על מועצת הביטחון. שר הביטחון, זאנונה הליברלי, וכמוהו הסוציאליסטים (סגן ראש הממשלה, אמאטו), הרפובליקאים והסוציאל־דמוקרטים המי־מורדיקים שאיטליה חייבת לפעול עם בעלות־בריתה על בסיס של הבנה פוליטית וצבאית.

הייקרע כדור־הארץ?

לפי חישוביו של חוזה ארגאל מבולדאר מקולורדו, ברבע מאה השנה שאך זה החלה, לפי לוחות שנה של בני המאיה והאצטקים, עשוי כדור הארץ להינצל מפיצוץ רק בתנאי שימצאו כמה תושבים שיגיסו את רצונם הרוחני הקולקטיווי

מאת וולטר סאליוואן

The New York Times

מיוחד ל"הארץ"

ניו־יורק

בתקווה להיות שותפים למיפנה בהיסטוריה האנושית — או לפחות בהתכנסות קבוצתית יוצאת דופן — התכנסו אנשים ברחבי ארצות־הברית, כמו גם במדינות אחרות, לצפות בזריחת השמש ביום ראשון שחלף באתרים בעלי נוף מרהיב או משמעות דתית. האדריכל העיקרי של התכנסויות אלה הוא חוזה ארגאל מבולדאר מקולורדו. ארגאל המסתמך על לוחות שנה של בני המאיה והאצטקים טוען כי יום ראשון שעבר מסמן את תחילתה של רבע מאה שנה, במהלכה עלול כדור הארץ להיקרע לגזרים, אלא אם כן כמה מתושביו יגייסו את רצונם הרוחני הקולקטיווי או "התלכדות הרמונית" כדי לנטרל את הוויברציה העלולה להביא לפיצוץ. כדור הארץ, הוא אומר, אחוז "קדחת" שנגרמה על־ידי מירוץ החימוש ועל־ידי תוצאות אחרות של המדע והטכנולוגיה המודרנית. הוא קורא לחזור להשקפות של בני המאיה על הקוסמוס והטבע שהיו, לטענתו, קרובות בהרבה לאמת מאשר המדע המודרני. מייקל קו, פרופסור לאנתרופולוגיה בייל ומומחה לתרבות המאיה, פטר את תחזיותיו של ארגאל כ"מטורפות לגמרי". "הבל על בני המאיה המסכנים", אמר. "במשך יותר ממאה שנים "שואבים" הוזים שונים של כיתות מיסטיות חוכמת נסתר למיניהן את כל הסיבים של תחזיות ושל משמעויות נסתרות מהאגדות שלהם".

אולם אנשים רבים אכן התכוונו לפעול על פי תחזיותיו של ארגאל שהועלו בספרו "הגורם של המאיה — הדרך שמעבר לטכנולוגיה". חוב לפירסום רב במאמרים אסטרולוגיים. בין האתרים שנועדו להתכנסויות אלה — מאונט שאסטה בקליפורניה הקדוש לשבטים אינדיאנים מקומיים, מפלי ניאגרה, הקניון הגדול, קניון צ'אקו בניו־מכסיקו וטיאוטיהואקאן, העיר העתיקה בעלת הפירמידות סמוך למכסיקו סיטי. בראיון טלפוני שנערך לפני זמן קצר אמר ארגאל כי ידוע לו על תכניות לצפות בזריחה ביום זה גם בחלקים רבים אחרים בעולם, כולל "הרים אחרים באוסטרליה, בעיקר איירס רוק, הנערץ על־ידי האבוריגינים, ובהר המקודשים של המדינה.

לדברי ארגאל סימל יום ראשון שעבר את תחילת קץ העידן האמור על־פי הלוחות של האצטקים ובני מאיה כאחד. העידן הנוכחי על־פי הלוח המגנים של בני מאיה, באקטום 13, מסתיים ב־2012. כל באקטום נמשך כמעט 400 שנה, והחוקרים רבים מסכימים כי על־פי האגדה של בני מאיה, הסתיים כל באקטום קודם בצורה זו או אחרת של אסון עולמי. על־פי המסורת האצטקית, אומר אדוארד קאלסאק מאוניברסיטת הרווארד, מחשובי בני הסמכא בנושא הלוח האצטקי, העולם חי כעת בעידן השמש החמישית וארבעת העידנים הקודמים הסתיימו באסון זה או אחר. אחד מהם הסתיים בשל גשם של אש, שני על ידי מבול גדול, שלישי נהרס על־ידי רוח גדולה ואחר הגיע לקיצו כאשר יגוארים טרפו את כולם. עידן השמש החמישית החל בשנה האצטקית 13־קנה, או 1,011 לספירה, כאשר קאטצאלקואטל הקים את טיאוטיהואקן. לדברי קאלסאק האמינו האצטקים שעידן השמש החמישית יסתיים בתנועות גדולות באדמה או רעשי אדמה.

ארגאל, היסטוריון אמנות שלמד באוניברסיטת שיקאגו, מבסס את התיאוריות שלו בחלקן על האמונה של האצטקים כי ההיסטוריה שלהם התפרשה על פני מחזורים של 52 שנה. אם אמור העולם להגיע לקצו, אמרו האצטקים, יקרה הדבר בסופו של מחזור כזה. ואם קאטצאלקואטל יחזור כפי שציפו, גם הוא יעשה זאת בסוף מחזור. ב־1519 כאשר הגיע קורטאס בראש האירופים הראשונים למכסיקו, באה בסוף מחזור בן 52 שנה. דבר זה הטיל מורא על מונטזומה השני, השליט האצטקי, והניע רבים מבניו להאמין שקורטאס הוא קואטצאלקואטל. מאז, טוען ארגאל, היו תשעה מחזורים בני 52 שנה, שהאחרון בהם הסתיים ביום ראשון. המספר תשע משמעותי במיוחד, אמר, כי האמריקאים הקדמונים האלה האמינו שבעולם הבא יש תשעה מדורים שדרכם חייבים המתים לעבור. יותר על כן, קורטאס נחת ביום 1 קנה, האצטקים־1 קנה בשנת 1 קנה. תאריך זה חזר ביום ראשון האחרון. לא זו בלבד שהעולם יכול לצפות לצרות, אומר ארגאל, אפשר ששובו של קואטצאלקואטל כבשמש ובא.

אף כי התכנסויות אלו באו במידה רבה בהשראת תחזיותיו של ארגאל, מרגישים רבים מהמשתתפים תחיה רוחנית ולא חששות מסוף העולם. קבוצה בניו־יורק אמרה שהמטרה היא "לברך ולרפא את כדור הארץ, להתאחד עם כל צורות החיים ולהעלות את הרוח האנושית באמצעות התכנסות אנושית קולקטיווית". ארגאל כתב ש"התלכדות ההרמונית" המחזיקה את כדור הארץ יחד נמצאת במצב של קורות ורפיה המכונה "דיסונגטיות מהותית". השפעות כמו מירוץ החימוש ופגיעה בסביבה עלולות להביא להתפרקות כדור הארץ "לגופים קטנים יותר שאינם משוללי דמיון להגורות המכוכביות". זאת אפשר למנוע, אמר, על־ידי "התלכדות הרמונית" שתושג ב"קולקטיב מתואם של יצורי אנוש" שבאמצעותו "תהיה האפשרות של שמים חדשים וארץ חדשה נוכחת במלואה". בכדור ארץ חדש זה, אמר, היסודות של הבית המנטלי המוטבעות בשמות דקארט, ניוטון, גליליאו וקופרניקוס יימסו, ואנשים יחיו כמו שחיו בני מאיה. "אנחנו נרשה לעצמנו להתקיים ברווחה בקבוצות ביו־אזוריות, שיהיו יותר צמתות מידע במערכת תקשורת שלא תזדקק סוף־סוף לתותי חשמל".

מומחים אחרים לתרבות האצטקים ובני מאיה מפקפקים בתיאוריות של ארגאל. אנתוני אוואני מאוניברסיטת קולגייט, השווה אותן לתנועות "סוף העולם" אחרות, שרבות מהן התבססו על תחזית בדבר שובו השני של ישו או קץ אפוקליפטי של העולם. [illegible] מאלטסטרום מראדטצמאות קלגי שהתנבאה ביחותו לחם בני המאיה באמצעות מחשב, מספקת בחשיבותו של יום ראשון, אך אומר שליום חמישי ה־13 באוגוסט היתה חשיבות מיוחדת, שכן ה־13 באוגוסט היה היום בו בני מאיה היו פותחים את מחזור השנה בן 260 הימים של הלוח הדתי שלהם. מחזור המשותף לכל התרבויות באזור אמריקה המרכזית. ארגאל אמר בראיון כי אין, הוא מתפתע על שהמומחים האקדמיים דוחים את רעיונותיו. "הם מביטים בבני מאיה במונחי העבר", אמר. "בעוד שהוא שוקל אותם בהקשר להווה". מוקדי התבסס על "מתמטיקה הרמונית ופרספקטיווה גלאקטית". אומנם באקטום 13 יגיע לקיצו רק ב־2012, אך הוא אמר כי הוא חש כ"היווצרותו של גל הרעשי שישבור את ה־16 באוגוסט.

ערבים בישראל / עטאללה מנצור

מרחץ הדמים בחצר הכעבה, כמשל

הטראומה של מסע העליה לרגל למקומות הקדושים למוסלמים ממשיכה להכות גלים. המכוון שערכו כוחות הביטחון הסעודיים לא יישכח מזיכרון הציבור המוסלמי לתקופה ממושכת, וספק אם יכלו הסעודים לרכוש לעצמם ציבור עוין יותר. הרמיני. המהומה רמות שניה במחלוקת בקרב הציבור המוסלמי־ערבי בשנים האחרונות, הצליח לגרום פרובוקציה. הסעודים הגיבו בצורה ברוטאלית, והוא ניתנה בקרב על דעת הקהל המוסלמי. רק מעטים זוכרים כיום כי הסעודים נפלו קורבן להתגרות. כי האיראנים מנסים זה שמונה שנים לנתוח את שלטונות סעודיה ולהתגרות בהם, וכי תגובת כוחות הביטחון הסעודיים באה לאחר שהגיעו מים עד נפש. להיפך. עשרות עולי רגל מוסלמים, ממקומות שונים בארץ (בעלי רמת השכלה שונה) משוכנעים, כי עולי הרגל האיראנים הפגינו ברשות. העובדה כי הורשו בעבר לקיים את התהלוכות שלהם מתפרשת כי שלטונות סעודיה נהגו לתת בידם רשיונות להפגנות, וכי הפעם סירבו להם מאריך וידך בהם כעונש על שריפת דגלי ארה"ב.

ברור כי בממלכה נוסח סעודיה אין איש המבקש ומקבל רשיון לעריכת הפגנות, וברור כשמש כי גם מדינות מתוקנות יותר מסעודיה לא יאפשרו הפגנות במסגרת התכנסות של מליוני אנשים מעשרות ארצות, ביניהם קבוצות גדולות ממדינות הממצאות במצב מלחמה כמו עיראק ואיראן. יתרה מזאת, כמה עולי רגל סיפרו לי כי שלטונות סעודיה ניתבו את קבוצות עולי הרגל כך שעיראקים ואיראנים לא נמצאו בטווח ראייה זה מזה. העיראקים והאיראנים לא השתמשו באותו שער כניסה למסגד. אבל הזיגיון אינו מצליח לעמוד מול זוועת מראה הגוויות המוטלות בחצר המסגדים העתיקות בשמש הלוהטת — מול "מבאול אל־אשראף" (משכנות האצילים, הטהורים, צאצאי הנביא מוחמד) בהם התאכסנו עולי הרגל הירדנים (ובהם ארבעת אלפים אזרחי ישראל מוסלמים, וכששת אלפים מהשטחים).

להיפך, השנה שמעתי בראשונה דברי ביקורת נגד הסעודים, אשר לא הצליחו להבטיח מים ראויים לשתיה לעולי הרגל. לעתים קרובות היה על עולי הרגל לשתות מים מתפלים שיש בהם עדיין טעם של מי הים. מזג האוויר החם (עד 47 מעלות בצלו) הפך את המים לבלתי אפשריים לשתיה. שתי עולות רגל נפטרו ממחסור בנוזלים. ארבעה עדיין מאושפזים בבתי חולים. אחת נדרסה למוות, ואחר נרצח על ידי השוטרים הסעודיים בשל היותו קטוע יד. (האיראנים שולחים את נכי המלחמה שלהם לעליה לרגל, מכאן הרושם הכללי כי כל נכה הוא איראני).

אבל בעוד שהמוסלמים אזרחי ישראל נתונים בהלם הנלווה לסיפורי החוזרים ממכה, הגיעו ארצה העיתונים המצריים המופצים בעיקר דרך המרכזים העיתוניים בישראל. בין העיתונים האלה אין כמעט זכר לעיתונים המצריים הידועים בעולם הרחב — כמו אל אהראם, אל אחבאר, ואל ג'מהוריה. העיתונים האלה כמעט ואינם מעוררים עניין אצל האזרח הערבי בישראל. לעומת זאת רווחים בארץ לפחות אלף גיליונות של שבועונים דתיים מוסלמיים.

בין שבועונים אלה "אל נור" (האור), "אל לווא אל אסלאמי" (הדגל המוסלמי) ואלה מתייצבים בגלוי נגד איראן ובעד סעודיה. הם מאמינים לגירסה הרשמית של הסעודים כי את האיראנים פיזרו אורחים סעודים ועולי רגל מארצות שונות, ללא שימוש בנשק. כיצד ישפיע הבדל התהומי בין עמדת עיתונות מצרים ועדויות בני המשפחה החוזרים מסעודיה? אין ספק כי אמינות עיתונות מצרים הדתית נפגעה. עוד קורבן נוסף לטבח בחצר המסגדים.

ההמונים — בודדים

הממונה על מחוז הצפון, עמרם קלעג'י, הודיע בשבוע האחרון לעפיף צלאח סאלם על החלטתו לבטל את רשיון ההוצאה לעיתונו, "אל ג'מאהיר" (ההמונים). הממונה על המחוז מסתמך בהחלטתו על תקנות ההגנה לשעת חירום משנת 1945 המעניקות לו את הסמכות לבטל רשיונו של עיתון "לאחר שבדק ושקל". המכתב שנשלח לסאלם אינו כולל הסבר והנמקה. את זאת העדיף הממונה על המחוז לעשות בשיחה על פה. בפגישה עם מו"ל־עורך ומערכת השבועון (המופיע מזה כשנתיים "באופן זמני" לשבועיים) אמר הממונה על המחוז כי יש בידו אינפורמציה כי העיתון הזה משמש שופר של החזית העממית לשיחרור פלשטין (ג'ורג' חבש).

מו"ל העיתון מכחיש את טענות הממונה על המחוז ומבטיח כי הוא עומד לעתור לבג"ץ נגד החלטתו. הוא מכחיש כי קיבל כספים מאנשי חבש ומביע תמיהה על כי לא הועמד לדין.

מיהו עפיף סאלם ומהו אל ג'מאהיר? סאלם, בן נצרת ובוגר אוניברסיטת לנינגראד במקצוע העיתונות החל את דרכו בביטאון רק"ח אל־אתיחאד לפני כמה שנים (ושם עסק בעיקר בתרגומים מרוסית) עד שנשר מעבודתו בחיפה וחזר לנצרת להוצאת עלון פרסומי כושל — כאשר הקו המערכתי שלו זהה לקו של רק"ח.

הוא לא פירסם מלה אחת של הסתייגות או ביקורת נגד המפלגה ולמבריח הסביר כי עורכו חבר באמון של רק"ח. לפני שנתיים החל מפרסם את עיתונו החדש "אל ג'מאהיר" (ההמונים) אותו לכמה חודשים. רק השנה התחיל העיתון להתמסד כעלון פוליטי המבוסס בעיקר על הטפה אידיאולוגית לקו הנקוט בחזית הסירובית ואף הגיע עד כדי כך שיצא נגד עובדים ערבים המועסקים בחברה כלכלית ערבית על שניסו להתאגד ולדרוש את הזכויות המקובלות בישראל. הוא נזף בהם על שהם נוהגים במעביד ערבי כאילו "היה חברה ציונית".

אבל הקו הקיצוני של אל ג'מאהיר לא הפכו לעיתון פופולרי. להיפך, ספק רב אם הגיע שבועון לרוב קוראי השפה הערבית בישראל עד לסגירתו. מספר קוראיו לא עלה על כמה מאות — לכל היותר הגיע לאלף גליונות אותן לשבועיים. איש לא השתמש בעלון זה כאמצעי כלכלי לפרסום מסחרי. גליונו האחרון, למשל, לא כלל מודעה מסחרית אחת, וכלל רצף תרגומי מאמרים חתומים בידי המו"ל העורך וכלל המערכת של העיתון. הארוך ביניהם תוקף את "אנשי ערפאת ואנשי "הימין" בארגון השחרור הפלשתיני (אש"ף) השוברים בעיניו בניסיון להתקרבות להוסני מובארק, נשיא מצרים, דבר המסכן את אחדות אש"ף, ערפאת חשוד כסוכן של ארה"ב.

גם המו"ל של "אל ג'מאהיר" ידע את היעדר העניין הציבורי בעיתון שלו. הוא קבע לו כסיסמה אמרה המיוחסת לעלי אבן אבי טאלב (חתנו של הנביא מוחמד) לפיה נקראים המאמינים "שלא לחוש בבדידות על דרך הישר נוכח מיעוט ההולכים בו". אך הוא לא ידע כי במשרד הפנים נמצא אוזן הקורא את דבריו והחליט לפרסם את עיתונו על ידי פרסום צו המבטל את רשיונו.

עודף שומן ומחסור במדרכות

תושבי נצרת סובלים מעודף משקל יחסית לתושבי הכפרים הערבים הסמוכים, ומלחץ דם גבוה יותר, וגם דפיקות הלב שלהם מהירות יותר — אלה הם עיקר הממצאים של בדיקה מדגמית שערך מרכז לתרבות הבריאות מיסודם של אנשי עדת האדוונטיסטים שומרי השבת, הפועל בנצרת.

מנהל המרכז, סימו פרהו, אומר כי את הבדיקה ערך על מדגם של למעלה ממאתים מבקרים בתערוכת התעשיה הערבית, שנערכה בנצרת לפני חודשיים, תושבי נצרת ועשרים ישובים ערבים שונים. פרהו טוען כי לתושב נצרת הממוצע עודף משקל המגיע לעשרה ק"ג, ולערבי אחר "רק" תשעה ק"ג. מדידת לחץ הדם הגבוה גילתה כי אצל תושב נצרת הממוצע לחץ הדם הגבוה הוא בממוצע 79, כאשר אצל הכפריים מגיע הממוצע ל־72 בלבד.

מנהל המחקר, אזרח ארה"ב, מזהיר את תושבי נצרת כי קיימת סכנה גדולה לתושבי העיר ללקות במחלות לב וקורא להם לאמץ תרגילים של הליכה יומית או שחיה (ולהימנע מעישון) כדי לשמור על בריאותם.

השאלה המתבקשת היא כיצד יכול תושב נצרת לטייל בעירו שאין בה רחוב אחד שיש בו מדרכה הראויה לשמה. והיכן יכול תושב נצרת לטייל בהיעדר פארק עירוני לעומת תושבי נצרת מאושרים אפילו הכפריים היכולים לטייל בשדותיהם.

ארכיאולוגיה / יהודה אריאל

המקדש — תוכניות

בכל התקופות היו מי שעסקו בשיחזור ובציור של בית המקדש השני — זה מימי הורדוס, אחרי הרחבת הר הבית, ותיקון יסודי של הבית עצמו ופאר הפנימי והחיצוני, שייעדו לו את המקום הראשון במקדשים ובנייני־ציבור בימים ההם.

חכמי ישראל, רובם הרמב"ם, התעסקו בציור קווי־יסוד עם הסברים, כי לא רצו לתאר את בית המקדש בצורה מוחשית. רק ב־150 השנים האחרונות עשו חוקרי ארץ־ישראל וארכיאולוגים נסיונות ממשיים לציור חזית בית המקדש ושטח הר הבית. רובם השתמשו בחומר המופיע בכתבי יוסף בן מתתיהו, שהיה כהן ובוודאי ראה את המקדש בירושלים, ולכן תיאוריו נאמנים. מאידך מופיעים תיאורים שונים במסכת מידות, בסוכה ובמקורות תלמודיים אחרים.

"כיצד נראה בית המקדש השני" — רשימה פרי־עטו של הארכיאולוג הירושלמי יוסף פטריך, מופיעה בחוברת החדשה "מורשת דרך" מספר 19. פטריך כבר הירבה ופירסם חלקים מעבודתו; חלקם נשמע בכנסים ארכיאולוגים באוניברסיטת חיפה בשנתיים האחרונות.

החידוש של פטריך הוא בעובדה שלקח את מרבית המקורות שבתלמוד ובמשניות וכן את יוסף בן מתתיהו, ביקש להבין את המפרשים השונים, הוסיף מערכות של מקורות שם של עמים אחרים בני התקופה ובקודמותיה, והשתדל ליצור את התמונה הנאמנה ביותר של בית המקדש, על־פי כל המקורות והאפשרויות הארכיטקטוניות.

המחבר מגיע למסקנה שדגם בית המקדש המוצב במלון הולילנד בירושלים, אינו זהה למה שהיה קיים בירושלים בימי בית שני. מובן שקשה מאוד לקבוע אם הצעותיו של פטריך הן סוף פסוק, ואם לא יבואו אחרים לחלוק עליו. אלה שאינם מצויים במקורות התלמודיים, עשויים למצוא עניין רב ברשימה זו, ואולי גם דחף לעיין במקורות ולהבינם בעצמם.

עיר נמל קדומה

את סיומה של עונת חפירה שלישית בתל־נאמי שבחוף הים מדרום לעתלית, מסכמת ד"ר מיכל ארצי. החפירות נערכות מטעם המכון לציוויליזציות ימיות באוניברסיטת חיפה, בעזרת חוקרים וסטודנטים מהארץ ומחו"ל. הממצאים מעידים שהמקום שימש בימי קדם כתחנה חשובה לסחר ימי. ומכאן מיגוון התכשיטים, הנשק, כלי האבן והחרס שנתגלו, בנוסף למבנים רבים ומערכת ביוב מפותחת.

לדברי ד"ר ארצי, השתרע הישוב על שטח נרחב, שבו היו מחסנים ובתי־מידות. הישוב בתם הוא מתחן לקנקני אגירה מתחילת האלף השלישי לפני הספירה — ראשון מסוגו בארץ בתקופה זו. מקום עגינה זה קדם לעידן הנמלים הבנויים. מיקום הישוב, סמוך לשפך נחל המערות, יצר אגם רדוד, סמוך לחוף ונוח לאוניות ששטו לאורך החופים.

בתקופה הכנענית התיכונית והמאוחרת הכפיל הישוב את גודלו. בחלקו הפונה אל הים, על הצי־ארץ, נערכו תצפיות לעבר הים. חלקו היבשתי של הישוב נבנה על לשון יבשה שבין האגם והחוף, והיה קשר לישוב החקלאי שממזרח לו. ממצאים שמקורם במצרים, קפריסין, מיקני ומקורות אחרים, מעידים על היקפו של המסחר בנמל זה, ששימש גם כתחנת־יבשה לאזור נרחב. עם בניית נמלים מסוג בתוך הגבוה הכי"לים הגלים בצושצאים "לים, ידע השיקומו של ישוב נמל זה, ובסוף האלף השני לפני־הספירה נהרס, ויותר לא נבנה.

בסוסיא הולכת ונוספת עיר גדולה מאוד, שבה היו כעשרת־אלפים איש מהתקופה הרומית־ביזנטית ועד המאה התשיעית, לתוך התקופה המוסלמית. שוחזר חלק מבית־כנסת מפואר עם כתובות ופסיפסים, נחשפו מגורים עיליים ותת־קרקעיים ששימשו גם כמחסנים ובתי־מלאכה וייצור. עובדות הימצאות מקווה־טהרה. בכל מערה ומערה, מעידה על חוי החיים הדתיים הקפדניים שאיפיין את תושבי המקום. טרם הובהר במה וכמה סוסיא להתקיים לתוך התקופה המוסלמית. עד לאחרונה נחשבה כישוב היהודי המאוחר ביותר בתקופה המוסלמית. אלא שגילוי מרות בגליל הוכיח ששם הישוב נמשך מאוחר עוד יותר. יתכן שבעתיד יימצאו עדויות נוספות על המשך הישוב היהודי עד קרוב לבואם של הצלבנים.

אתר סוסיא פתוח בכל ימות השבוע ללא תשלום.

הבהרה בנושא שיחזור

ברשימה על בית־שאן הרומית המתגלה בחפירות (26.7.87) הבאנו דברים מתוך "כל אתר", בטאון רשות הגנים, שמסר את דברי האדריכל אריה רבינר. הארכיאולוג ומהנדס־השיחזור מ. לובש מעיר, וטוען שכל התוכניות לשיחזור התיאטרון הרומי בבית־שאן נערכו על־ידו, וזו עבודת הדוקטורט שלו. לובש אף צירף תוכניות שיחזור שלו, שהן אמנם מעט שונות מזו־כבינוי של רבינר, שפרסמנו.

לחיות בגליל

רשימה מאת ד"ר זאב ספראי, חבר קבוצת יבנה ומומחה להיסטוריוגראפיה של הארץ בתקופת המישנה והתלמוד, עוסקת בגליל בתקופה הרומית־ביזנטית. נושאיה: חקלאות ועירה בכפרי הגליל היהודיים הרבים, ובעלי המלאכה. החקלאות היתה מקור הפרנסה העיקרי של התושבים, שבנוסף למיני הארץ, גידלו גם פשתן, במיוחד באזורים עשירי־המים, כבית־שאן ובית־נטופה. ליד הכנרת עסקו גם בדיג. על מלאכות אנו מוצאים בתלמודים מספר רב של עובדות, אף חז"ל היו בעלי־מלאכה שהתמצאו בבניין ובכפתות, היו ביניהם סנדלרים ועושי מוסים, וכמובן כורמים וחקלאים.

הרשימה הופיעה ב"עת־מול" (73), בצד רשימה מאת פרופ' ש. אביצור על ייצור פמוטייעץ לצורכי בית ומלאכה, ששימשו לזיתום בכלים מיוחדים וקירות טין ואבן.

סוסיא ומים במדבר

ברשימה על סקר במערב שדה־בוקר (2.8.87) הזכרנו בין היתר את בורות המים הישראלים המרופסים באבן — מקור המים לתושבי הנגב במשך דורות רבים. בגליון החדש של "אריך", בעריכת ידין רומן, העורך את "מורשת דרך", מופיעה רשימתו של מרדכי הגן, מחוקרי הנגב, על בורות המים בהר הנגב.

בחוברת, שבה מופיעים תמונות מרהיבות וחומר קל לקריאה על נופי הארץ וחומר בה, ניתן להבין כיצד דאגו אבותינו לאספקת המים לכל ימות השנה בארץ צחיחה זו. לדוגמה, בור ניצנה, השימושי לתקופה הישראלית, שתחתיתו אטומה וקירותיו מרופצים אבן, המסוגל לקלוט עד 1,200 ממ"ק מים. מחבר הרשימה חקר קליטת מי־ניגר בנגב גם בתקופות אחרות, ומזכיר בור (מכוסה) החצוב בסלע מתחת לקרקע, סמוך לחווה חקלאית, ששמר על המים מהתאדות בחום הנגב.

רשימה נוספת ב"אריך" היא על בניאס, המעבבי הגזן, על הטבע הארכיאולוגיה — סיפורי דורות רבים, מפי עורך החוברת.

מיכאל שטר כותב מחדש את סיפורה של סוסיא ברום הר חברון, העיירה היהודית מימי המשנה והתלמוד ותקופה מאוחרת יותר, שהתגלתה לראשונה לאחר מלחמת ששת הימים בידי שמריה גוטמן. עתה, בתום שנות חפירה, חקר, שיחזור ושילוב קורות המקום בידי חוקרים שונים מטעם אגף העתיקות, יד בקרבי האוניברסיטה העברית, כדאי להצטייד בחומר חשוב זה, בטרם ביקור במקום.

בית המשפט המחוזי בתל־אביב — יפו

הזמנות

בדבר קיום צוואות וירושות ומינוי מנהלי עזבון

להווי ידוע כי הוגשו לבית המשפט בקשות ליתן צווים לקיום צוואה וירושה, או למינוי מנהל עזבון, או לשלושתם, כמפורט להלן.

כל המתנגד לבקשות יגיש תוך ארבעה־עשר יום מפרסום הזמנה זו את טעמי התנגדותו, שאם לא כן, יתן בית המשפט צו כטוב בעיניו.

ירושות

מספר התיק	שם המנוח	תאריך הפטירה	שם המבקש
5489/87	הימוביץ רינה	27.1.84	הימוביץ יעקב
5490/87	רוד כץ	10.5.87	מלכה כץ
5493/87	סנה סבגק	12.6.81	שושנה זהבי
5494/87	לוסטגרטן ישראל	7.3.87	שמואל לוסטגרטן
5496/87	אסתר פולק	27.12.86	אברהם פולק
5498/87	שורץ מרקו	4.5.87	שורץ יחזקאל
5499/87	מרקוביץ' שרה	8.7.81	ראובן יוסף
5501/87	גוטרייך יהודית	11.7.81	גוטרייך יוסף
5502/87	גוטרייך בנים	16.7.87	גוטרייך יוסף
5504/87	פישר יוסף	11.6.87	פישר ציפורה
5506/87	לגזיאל תלי	6.6.87	לגזיאל מרגלית
5507/87	טוביה יעקובוביץ	14.5.87	חוה יעקובוביץ
5508/87	אילן ספר	17.1.87	שמחה ספר
5509/87	אהרון שטופמן	26.6.87	שטופמן חלף
5510/87	קנוגבסקי פריץ	11.5.87	אילנה קנובסקי
5511/87	רבקה קנובסקי	27.6.85	קנובסקי אילנה
5515/87	יצחק קלסקי	16.3.87	בשילדה קלסקי
5516/87	זהר סלומון	15.5.87	שמואל זוהר
5517/87	בלומנפלד יחזקאל	24.7.87	הלפר עפי
5519/87	פרידה קרני	1.7.87	גיא קרני
5520/87	גברי ראובן	17.11.85	אסתר ראובן
5521/87	ריקר ברוריה	8.7.87	ליבוב אהרון
5525/87	זלדה שנייגר	17.11.81	בת שניידר
5526/87	חנה רבינוביץ	29.4.87	עתליה רבינוביץ
5528/87	מרים וינר	27.6.87	אביה יעקב וינר
5529/87	יוסף פינס	27.2.86	שמואל פינס
5530/87	יאיר פינס	12.9.73	ליאור פינס
5514/87	רנה רחל חבים	3.7.83	דינה פלין קודאגא
5531/87	יעקב ארנסט גוטליב	13.7.87	יצחק גוטליב
5535/87	גריפל גליקה	20.4.55	סיבון פיקס
5536/87	יעקובוביץ מלכה	28.8.86	יעקובוביץ יצחק
5538/87	בלד רחל	9.6.87	לאה וילשטיין
5539/87	גיטה סוסה לבנשטיין	21.1.87	גדעון לבנשטיין
5541/87	מרדכי זורבר	20.6.85	אברהם קרייזר
5542/87	בוטו ישעיהו ג'ים	13.5.87	שושנה או לין
5546/87	אליהו אברהם ויידמן	11.7.87	מאיר ויידמן
5547/87	בנימין ברגר	21.2.87	צבי אריה ברגר
5548/87	חנה ברגר	9.9.80	צבי אריה ברגר
5549/87	בעל קורא יונה	25.7.85	בעל קורא משה
5550/87	בעל קורא רב	30.6.87	בעל קורא משה
5551/87	בעל קורא תרצה	30.9.77	משה בעל קורא
5552/87	משה אביטפלד	8.7.84	רנה אביטפלד
5487/87	מיקה יצחק	21.7.82	רבקה מיקה
5228/87	אליעזר אשכנזי	18.7.46	הלמה אשכנזי
5556/87	שלמה יוסף	2.6.87	יעקב יוסף
5558/87	עזרא ויתני	29.11.73	מרי ויתני
5561/87	אריה לאון סמואלי	28.5.87	רוזה סמואלי
5563/87	ססון רבוחה	10.2.80	ברנוביץ הנגר (ששון) מרנה
5564/87	ששון רודולף	16.11.78	ברנוביץ הנגר (ששון)
5566/87	יוסף הרסנו	12.7.87	רחל הרסנו
5569/87	צפורה צוקר	10.7.87	יפה אורן
4742/87	מרים דוד	28.6.87	ברוך דוד
5565/87	ריצקר מלכה	26.12.85	ריצקר משה
5572/87	מאיאר יעקב	9.11.86	מאיאר חנמים
5573/87	בלנק סופיה	8.6.87	בלנק חיים דוד
5574/87	גיל תור	9.1.86	מלכה תור
5576/87	אסיאג יצחק	13.5.87	אסיאג רבקה
5577/87	אברהם גבוס	15.4.87	יפה גבוס
5578/87	פסח יונה	13.4.87	ישם כאיד
5579/87	בלה רחל שפר	7.2.82	שמואל שפר
5580/87	פליציה (צפורה) שפלר	20.7.87	יעקב שפלר
5582/87	בתום בילו	10.1.87	בלהה בילו
5585/87	רחל פלוס	16.10.82	וליה ביילין
5588/87	משה זיסקינד	22.8.85	רבקה זיסקינד
5589/87	רוזן אשר	28.3.81	רוזן חובה בת חלק
5590/87	דוד חכימי	12.2.82	אסתר חכימי
5591/87	ג. גלבאום צבי	12.1.87	ג. גלבאום חיים
5593/87	אברהם קולטון	24.10.86	חיים קול (קולט)
5594/87	מכמל יעקב	4.9.74	מכמל עזרא
5596/87	סרור בריעה	16.2.84	סרור אסתר

צוואות

מספר התיק	שם המנוח	תאריך הפטירה	שם המבקש
5491/87	סופי אדריטי	14.7.87	שרה לוי
5492/87	(בלאו) בלאי יונה	18.2.86	אריה בלאי (בלאו)
5495/87	משה קבלו	19.7.87	יצחק קבלו
5497/87	דוד מיטננג	22.10.86	עופר הירוביץ
5500/87	גיסלגן לאה	11.7.87	גיסלגן אברהם
5503/87	ברייה אסש ליסבונה	17.6.87	עובדיה בן שלמה אסש
5505/87	גדעון לוה	5.7.87	שרה יהודית
5512/87	אליהו קריטי	28.1.87	שרה קריטי
5513/87	דבורה רוזנברג	28.7.87	בנימין מורושביץ
5518/87	ינקלוביץ צפורה	1.7.87	ישראל כץ
5523/87	גורביץ שאול	21.7.87	גורביץ מניה
5524/87	לביקונה מאיה	30.7.87	יעקבמן ליאנה
5527/87	אברבוך משה	13.11.81	אלכסנדר קונסטנטין מרגל
6756/84	רבקה בן יוסף	15.3.84	כשילדה פרחי
5532/87	קלבר הינק	11.7.87	קלבר הילדה
5531/87	מסיה שינבוים	10.7.87	מרים לוינזון
5534/87	גלוס אברהם	15.6.87	דרויאן נילי
5537/87	לובל גולדה	20.5.87	לובל יעקב
5483/87	אגרון גרגלי	29.6.87	סון אגנס גרגלי
5543/87	נהרי יוזיא	1.7.87	נהרי נעמי
5544/87	שרה הירש	2.4.87	שרה אורן
5545/87	מטה (מרים) בוזמברגר	28.6.87	רינה בגל
5486/87	כץ יהודה	26.3.87	כץ אורה
5554/87	אגטול נפתלי רייסמן	26.7.87	אוריאל רייסמן
5555/87	ריטונה פרג	29.7.87	דניה כהה (פרג)
5559/87	ששון כרורי	27.5.87	אברהם מריס
5560/87	יוליוס פלדשטיין	30.6.87	מיכל סבסטוביץ
5562/87	לולה איכנתלץ	24.7.86	קטיכוף גורוביגנסקי
5567/87	מלכה דמיזל	2.4.87	אהל מבים האח
5568/87	סיניור דמיזל	5.6.87	דוד דמיזל
5563/87	אסתר שידלובסקי	18.3.87	בטה הבן טייכולץ
5315/87	לוצי הרץ	23.7.87	הרץ רענן
5464/87	גוטי חיים	9.5.87	גוטי רבקה
5571/87	מרחה מריומה	10.4.87	גורל בריומה
5581/87	סוניה מקוב	21.6.87	אודי מקוב
5583/87	יצחק רנן	19.6.87	אנגלה רנן
5584/87	ניסן פקר	26.4.87	בטה פיס
5586/87	אהרון רוזנברג	11.6.87	מרויה רוזנברג
5587/87	יסכאי גולדשמידט	5.7.87	מיכלה קורן
5592/87	שרה לאה אבגלוביץ	18.6.87	זהבה קורץ
5595/87	נתן אבני	20.5.87	סובה אבני

(—) ד"ר אליהו צ' בקוסרה — רשם

صورة عن الأصل

052-70448 ... ף סצ'ואן

על אנשים ומחשבים / אוד גונדר

על פערי מחירים והזמנות נכונות

בשבוע שעבר הזמין אותי מנכ"ל מוסד ציבורי אחד לעיין בתיק הצעות הספקים: חומרה ותוכנה, שהוגשו לו בעקבות מפרט ודרישות שאותו הפיץ בין כ־15 ספקים שונים. פערי המחירים היו מדהימים. עלות התוכנה המוצעת, המכילה רכיבים רבים, כולל פיתוח והתאמה לצרכי המזמין, נעה בין פחות מ־5,000 ש"ח ללמעלה מ־15,000 ש"ח, ועלות החומרה לתחנה ראשונה (כולה מבוססת על מעבדי אינטל 80286, עם לא פחות מ־30 מגה ביט דיסק קשיח, כמבוקש במפרט), בין 3,300 לתואם, ל־8,500 דולר, למחשב מסדרת פי.אס 2.

את כל ההצעות הגישו חברות מבוססות בענף, שחזקה עליהן כי תעמודנה בדרישות המזמין ותבצענה את מלאכתן על הצד הטוב ביותר. המנכ"ל, מתלבט בין ההצעות, אמר לי כי קשה לו להבין את פער המחירים הזה. "כאשר חברה מציגה חבילות שונות לאותו ישום, בפערי מחיר של עד 150%, קשה להדיוטות לשפוט. אבל כאשר חברה גובה עבור אותה תוכנה ממש מחיר נמוך ב־30% מזה של המתחרה — אתה מתחיל לחשוד".

העצה היחידה שיכולתי לתת היתה: לבחור במידת האפשר בפתרון הזול ככל האפשר שיש לו אפציית הרחבה. במרכת מחיר מסויימת ומטה, כדאי אפילו לוותר על אפציית הרחבה בתחום החומרה, ובלבד שיובטח כי התוכנה תרוץ גם במערכות עתידיות.

בעל הכל, יש להתנות את ביצוע התשלום בקבלת מערכת עובדת ומתפקדת. לא חבילת תוכנה בלבד, אלא ישום פועל, לשביעות רצון הלקוח. את ההסכם הזה יש לעגן במכתב ההזמנה — ואז חזקה עליך שתחסוך כסף, ובעיקר — תקבל תמורה מלאה לכספך.

טכם סיפקה תוכנה למפעל המכוניות הספרדי סיאט

חברת "טכםטכנולוגיה מתקדמת" סיפקה למפעל המכוניות הספרדי סיאט את מערכת MAPLE פרי פיתוחה. MAPLE תאפשר לסיאט לחבר מחשבים אישיים למחשבים מרכזיים באתרים השונים של המפעל ברחבי ספרד.

בשלב ראשון נרכשה המערכת עבור שלושה אתרים: שניים בברצלונה ואחד בפמפלונה. למערכת יחוברו כ־200 מחשבים אישיים.

ההחלטה לבחור בחברת טכם הישראלית התקבלה לאחר מכרז ממושך, שבו נבחנו מוצריהם של בתי תוכנה מובילים בספרד, גרמניה, בריטניה, צרפת ועוד. ה־MAPLE של טכם עברה בדיקות מדוקדקות במתקני סיאט וכן התאמות ספציפיות לצרכי המפעל הספרדי.

התקנת MAPLE תאפשר להנהלת סיאט בקרה טובה יותר על הייצור והניהול באתרים השונים הפזורים ברחבי ספרד. המערכת תאפשר גישה שוטפת למידע ממחשב אשר עד היום הוגבלה למספר מצומצם של אנשי מקצוע אשר השתמשו במחשב המרכזי של החברה. בין השאר תהיה גישה למספר רב של עובדים לנתוני יצור, הזמנות, מלאי, כספים וכדומה.

טכם היא בית התוכנה הגדול בישראל, ומערכת MAPLE פותחה כולה בארץ. המערכת נרכשה בעבר על ידי חברת UCCEL האמריקאית ומשמשת לקוחות בעלי מחשבים מרכזיים בישראל.

אפל עומדת למכור 10,000 מחשבי מקינטוש 2 לבואינג

העסקה הגדולה בתולדות החברה

עתון המחשבים COMPUTER RESELLER NEWS מסר, כי חברת אפל העולמית עומדת לפני חתימה על העסקה הגדולה בתולדותיה ללקוח אחד — בין 20 ל־40 מיליון דולר צפויים ממכירת 10,000 מחשבי מקינטוש־2 לחברת בואינג.

מקורות בענף מעריכים כי לבד מביסוס מעמדה של אפל בתעשייה, תאריך העסקה יצירת מערכת תוכנה נוספת למחשבים אלה.

לדבריהם, המרכיבים היסודיים הפועלים לטובת אפל הם אפשרות הפעלת המקינטוש תחת מערכת ההפעלה יוניקס והכרזה הצפויה של חברת טאך, הפועלת בשיתוף פעולה עם אפל, על כרטיס לחיבור מקינטוש לרשתות התקשורת הייחודיות של בואינג.

עסקת בואינג עתידה להמשך עד ינואר 1988.

חברת אציד — בשלבי פיתוח אחרונים של מסוף מנהלים

חברת אציד, אשר פיתחה לפני כשנה וחצי מסוף מנהלים אשר איפשר למספר משתמשים לעבוד עם המחשב האישי — לטרמינל, נמצאת היום בשלבי פיתוח מתקדמים של מסוף מנהלים חדיש.

יוסי צייגר, מנכ"ל אציד, מספר כי המערכת החדשה תאפשר למספר משתמשים לעבוד ברשת עם מחשב אישי אחד והתוכנה אחת. "אנחנו מצויים בשלבי פיתוח סופיים של מוצר אשר יוזיל במידה ניכרת את עלויות החומרה והתוכנה הדרושות לסביבה רבת משתמשים" אומר צייגר. "החלטנו על פיתוח באציד כיוון שאנו מאמינים שלתקשורת יהיה תפקיד נכבד בתחום המחשב בעתיד הקרוב".

למסוף המנהלים החדש יתרון נוסף על פני קודמיו: ניתן לחבר למחשב האישי גם מסופים גראפיים צבעוניים.

"רוב מרכזי המחשבים אינם מבוטחים כהלכה"

"רוב מרכזי המחשבים בארץ אינם מבוטחים כהלכה ולעיתים אף אינם מבוטחים כלל" — קבע יונתן קורפל, מנכ"ל "קרס", ביום עיון שהקדישה מכללת "קרס" לנושא ביטוח המערכות הממוחשבות.

"למרות שהמערכות הממוחשבות הן לב לבו של כל ארגון מודרני, ושיתוקן כרוך בנזק רב, אין הארגונים בארץ שמים לב לעובדה כי במקרה של נזק וקטסטרופה, רוב נזקים לא יכוסו ע"י הביטוח. למערכת האירגונית, לא מדובר בד"כ בכסף. הבעיה נובעת בעיקר מחוסר מודעות, הנובע מחוסר ידע הגובל בבורות" — הוסיף יונתן קורפל לקביעתו הקודמת.

ביום העיון הובאו עובדות ועצות רבות שיישומן יכול לחסוך כסף ועוגמת נפש.

"קרס" בשיתוף עם "הפניקס" עוסקת גם בצד המעשי של ביטוח מערכות ממוחשבות. כיום ניתן, בין השאר, לבטח חומרה, שחזור נתונים, שחזור תוכנה, הוצאות תפעול עודפות במקרה של אסון, אובדן רווחים שמקורו בפגיעה במערכות הממוחשבות, אחריות מקצועית לבתי תוכנה ולשכות שירות ועוד.

הכנסות ניקסדורף גדלו ב־13% בשוק הבינלאומי

פועלת להגברת חדירתה לשוק היוניקס

בדו"חות הפיננסים החצי־שנתיים אשר הציגה ניקסדורף ביולי, דווח על גידול ניכר בהכנסות החברה: 13% בשוק הבינלאומי, 18% בגרמניה, ו־7% בשווקים שמחוצה לה. יו"ר ניקסדורף ציין, כי הוא מאמין שהגידול יוכפל, עד סוף שנת 1987.

עם הגידול בהכנסות החברה הגדילה ניקסדורף את השקעותיה ב־16%. הגידול בהשקעות התבטא בעיקר בהתקנת ציוד במפעלים חדשים ובעבודות פיתוח שהתבצעו באגפי השירות ובמחלקת ההדרכה.

החברה החלה להעסיק במחצית הראשונה של השנה 2,000 עובדים נוספים, וכיום יש לה 27,450 עובדים, בכל רחבי העולם.

בניקסדורף מרגישים, כי עדיפות גבוהה במיוחד לנושא המחקר והפיתוח. מן הגידול של כ־200 מיליון מארקים גרמניים בהכנסותיה, הקדישו 10% לנושאים אלה. ניקסדורף פועלת עתה לשיפור מעמדה בשוק מערכות יוניקס, תחום הגדל במהירות, אשר נתונים בתחום היוניקס, והיא עם מחלקת ההצאה לפועל של הבנק האוסטרי לחסכון. 5,000 תחנות עבודה ימוקמו בכל סניפי הבנק באוסטריה כבר בעתיד הקרוב.

מלה טובה למשרד הפנים

כשפג תוקף הדרכון שלי התכוננתי לבילוי ארוך בלשכת מרשם התושבים. הקיץ, כך כתבו העתונים, הביא להתפרצות של ממש על דלפקי משרד הפנים, ובזכרוני כבר עלו תמונות מכוערות של תורים ארוכים ארוכים בקומה ה־14 של מגדל שלום. כיון שלא היתה ברירה, פיניתי לעניין בוקר שלם — ונסעתי.

ההפתעה היתה מושלמת. את מקום הדלפקים הצפופים וערימות התיקים תופסים עתה מסופי מחשב מקוונים. בתוך עשר דקות (כולל המתנה בתור של שלושה מחדשי דרכונים) התייצבתי מול הגברת עם המחשב, וזו ביצעה שאילתה בנושא פרטיי, השוותה עם הדרכון שבידי ועדכנה את הרישום בפרטי וארכת התוקף.

פשוטים ואלמנטריים ככל שנראים הדברים, היה צריך להגות הרבה וזמן עד שהגענו אליהם. בכלל, מתברר שגם מחשב עובד הוא חדשה במקומותינו. למערכת כולה, צריך להזכיר, אחראי המל"מ. מה שמוכיח אלי את נכונות הגישה הגורסת כי רק מעבר להתארגנות על בסיס תחרותי־עסקי, דוגמת זה שעבר המל"מ בתהליך הפיכתו לחברה ממשלתית, יכול להבטיח יעול של ממש.

מחכים ללביא

לאחר ישיבת הברוזים בשבוע שעבר משוכנעים בתעשייה המתוחכמת בארץ כי הלביא ימריא

קופסת המתכת השחורה, שמידותיה 15x20x50 ס"מ, המונחת על שולחן תצוגה במפעל "ראדא" בבית שאן אוגרת בתוכה 30 שנות אדם שהושקעו בפיתוחה. תוכנת יחידת עיבוד הנתונים שבמארז השחור היא, ככל הידוע, המתקדמת מסוגה בעולם. המחשב הזה "מאייר" לכל מוטבי הלביא וסוזן את כולם. מחוברת אליו קלטת, ניתנת לשליפה, שרכיבי הזיכרון שלה מתוכננים לעמוד בעומסים, בטמפרטורות ובהשפעות המגנטיות המאפיינות טיסה קרבית. באמצעות הקלטת ניתן לתכנן משימות מראש ולנתח לאחר מעשה את ביצוען. רכיב אחר המיועד להתחבר אל המחשב הוא צג בקרה המורכב על כן הנסע של המטוס כדי לאפשר לאנשי התחזוקה הבחנת תקלות מיידית, עם הנחיתה.

כאמור, קופסת המתכת השחורה היא המתקדמת מסוגה בעולם. הקסטה שלה אוגרת 512 קי של נתוני טיסה, ואילו זו של המתחרה הקרוב ביותר, מתוצרת "פיירצ'יילד" האמריקאית, המותקנת באף־16 סי, את מחלופת הלביא, מסוגלת לשמור קי בלבד.

ראדא — חברה בבעלות פרטית שלמעלה משליש ממניותיה נסחרות בארה"ב ו־90% מההשקעה בה באו מחו"ל, זכתה במכרז להספקת הקופסא לתעשייה האווירית. בתחילת השבוע שעבר עצרו בראדא את נשימתם והאזינו לתוצאות מישיבת הממשלה, כדי לדעת אם תזכה הקופסה מתוצרתם להמראה של ממש. בענף הצבאי של תעשיית האלקטרוניקה בארץ חיזקה ישיבת הברוזים הזאת את התחושה כי הלביא ימריא — גם אם נוספת עליה, כמו מזה זמן רב, תחושה כבדה של אי ודאות. "אי אפשר לנהל ככה עסקים", אמר לי באמצע השבוע בכיר באחד המפעלים האלה. "יום אחד יש לביא, יום אחד אין לביא. איך רוצים שנתכנן בכלל משהו?"

בעד ונגד

יש בתעשיית האלקטרוניקה הישראלית מי שמרעים נגד הלביא. אלה הם, כמובן, אותם מפעלים המצפים לנתח מן הפרוייקטים החלופיים. ב"רפאל" ובתעשייה הצבאית מדברים על כך בגלוי. במפעלים פרטיים, שאינם יודעים אם לא יזדקקו בעתיד אחד להזמנות התעשייה האווירית דווקא, שותקים או מדברים בטון נמוך יותר.

"ראדא" בבית שאן היא דוגמה טובה לחיים בעידן אי הוודאות. החברה מעסיקה למעלה ממאה עובדים, כמעט מחציתם בתחום הפיתוח. רוב מאמץ הפיתוח מוקדש כיום ללביא. עיקרו של הפיתוח נעשה בעמק הירדן, בעזרת כח אדם מהסביבה הקרובה ומגוש דן כאחד. לאחר הזכייה במכרזי הלביא וכדי להבטיח עתודת כח אדם טכנולוגי, נשלחו מהנדסי המפעל וטכנאיו ללמד במגמות האלקטרוניקה בבתי הספר התיכוניים של בית שאן. המפעל נותן מלגות לבני העיירה הלומדים באוניברסיטאות, בתנאי שיתחייבו לחזור למקום ולעבוד בו. חיים ניסנזון, מנכ"ל החברה, אומר כי מפעל אינו יכול להיות מנותק מן הקהילה שבה הוא חי. מי שלא מעורב בסביבה — יפלט ממנה.

למעלה משנתיים עובדים ב"ראדא" על פיתוחים הקשורים בלביא. אחד הטכנאים אמר לי, ימים אחדים לפני ההחלטה, שלא נפלה, כי אנשים מתקשים להתמודד עם מה שהם שומעים כיום בחדשות. "ההרגשה לא טובה אבל ממשיכים כרגיל, כאילו אין הפרוייקט עשוי להתבטל היום. הלביא, מסביר מנהל מחלקת ההנדסה, בעז פיק, היה עבורנו בית ספר פנטסטי אלא שבלי מטוס לא יהיה אפשר למכור את כל היחידות האלה. יש כבר בין העובדים התוהים מה יהיה מצבם אם אכן לא יכנס הפרוייקט לשלב הייצור. אין תעשייה מתוחכמת אחרת בבית שאן.

מאיר שריב, תת־אלוף במילואים יוצא חיל האוויר, מנהל המכירות של המפעל, היה בשעתו חבר הצוות שהגדיר את דרישות חיל האוויר ממטוס הלביא. כשאני שואלו מה יקרה למפעל אם הממשלה תחליט לבטל את הפרוייקט, הוא ממהר להבטיח שלא יתמוטט. הפגיעה הקשה ביותר תהיה דווקא בעניין שליו גאוות "ראדא" — מחלקת הפיתוח. כמחצית כוחה של זו מופנה כיום ללביא. עם התפוגגות הציפיות לתעסוקה בייצור, שהיה צריך לגדול עם הכניסה לעבודה סדרתית מלאה, אפשר לחזות גם את עזיבתו של הדור הטכנולוגי הראשון שגדל בבית שאן ומצא בה מקום עבודה.

"ראדא" היא דוגמה טובה גם בסדר גיית המוצרים החלופיים — לתעשיה ולא לצה"ל — שבה מרבים לדרוש. לפני שפנה לעסוק בלביא התמחה המפעל הזה בייצור ציוד בדיקה לחיל האוויר. אחר כך, ובמקביל לעיסוק בלביא, פיתח מחשב לשימושים צבאיים ומסוף מחשב צבאי, המסוגל גם לתפקד כמחשב עצמאי, בעזרת כרטיסים המיוצרים במפעל. הישג טכנולוגי ראוי לציון הוא יכולתם של מחשבי ראדא לפעול סביב מעבד מרכזי של אינטל או להחליף את כרטיס המעבד בכרטיס המבוסס על מעבד מוטורולה. כרטיסי הזיכרון לשימושים צבאיים מתוצרת החברה זוכים להצלחה ניכרת. לאחרונה הושלם יצור כרטיס המיועד לשמש במעבורת החלל האמריקאית. ייחודו של כרטיס זה הוא היכולת לתכנתו באמצעות פי־סי, ומחירו כ־8,000 דולר.

בלי עמוד שדרה

מאיר שריב אומר כי "ראדא" תוסיף להתקיים בזכות מוצרים אלה ואחרים. מחשבים צבאיים מתוצרתה, כרטיסי מחשב לשימושים צבאיים וציוד בדיקה הם עסק טוב בפני עצמו, כפי שמוכיחים נתוני המכירות בארץ ובחו"ל. אלא שלדברי שריב אין אלה פרוייקטים ארוכי טווח כי אם עניין לשנה או שנתיים, שאחריהן אתה מחפש לך לקוח חדש ומוצר חדש. הלביא היה אמור לתת ל"ראדא" עמוד שדרה יציב לעשר או חמש עשרה שנים, ובהעדרו תחסר את הביטחון היצירתי של העסקית שנראו קרובים כל כך.

את קופסאות המתכת השחורה של ראדא מבית שאן הציגו בסלון האווירי בפריס. ימים אחדים לפני הדיון בממשלה בא לראותן הח"כ דן כהן, להביע הערכה. היום או אולי בשבוע הבא ידעו, אולי, אם ימריאו הקופסאות או שמא לא יהיו אלא זכר להרפתקת הלביא שעוררה תקוות גדולות, גם בבית שאן.

דיגיטל בשידוך לי־ב־מ

ההכרזה על תמיכת תקשורת בין עולם VAX/VMS למחשבים אישיים מן העולם היב"מי מבטאת התיישרות לפי הסטנדרט של ענף המיקרו — וביסוס מעמד בשוק המיני תוך הרחבת מסגרת הפתרונות

הכרזת סדרת פי־אס־2 של יב"מ יצרה סטנדרט חדש לשוק. אין זה רק עניין הכונים החדשים, המיקרו ערוץ או החלוקה החדשה של תוכנה השתולה ומפוזרת בין מרכיבי החומרה השונים, מה שיקשה לדעת מומחים — אם לא יהפוך לבלתי אפשרי — העתקה ויצור תואמים. החידוש החשוב ביותר הוא כנראה העובדה שלראשונה יש לנו כאן עניין במשפחה "רצופה", שתחת מערכת ההפעלה שלה ניתן לעבור בין עולמות המיקרו, המיני, הסופר מיני והמערכות הגדולות.

עם הפנים לשילוב רחב פריסה, הכריזה עתה דיגיטל על תוכנת שילוב ברשתות תקשורת המיועדת למחשבים אישיים של יב"מ. יש בכך כמובן הכרה בעובדת השליטה שרכש לו הענק הכחול כמכתיב סטנדרטים בשוק המיקרו (דיגיטל, כזכור, נכוותה כאשר ניסתה לחדור לשוק זה עם מכונה בלתי תואמת). אך יותר מן ההכרה הזאת — יש בכך צעד לביסוס מעמדה של דיגיטל עצמה בשוק המחשב המחולק: הפתרון שלה עכשיו מקיף יותר: גם אם הוא מתבסס על תוצרת אחרת, הרי שבמרכזו עומדת מערכת של דיגיטל. התוכנה החדשה מאפשרת למשתמשים במחשבים אישיים מדגמי AT ו־XT להשתתף ברשתות תקשורת מקומיות תוך שימוש בשירותי VAX/VMS לתוכנה מבוססת מערכת ההפעלה MS-DOS.

בדיגיטל אומרים, כי הדרת חבילת השילוב החדשה, ניתן לבצע במחשבים אישיים את מעוף שירותי VAX/VMS ולהפכם לצמתים לכל דבר ברשת התקשורת של הארגון. זה כולל גישה לכל הקבצים, הנתונים והמשאבים האגודים ברשת.

שירותי VAX/VMS למערכת MS-DOS מאפשרים למחשבי VAX ו־MICROVAX לפעול כשרתי מחשב לישומים, נתונים ומשאבים עבור קבוצות של מחשבים אישיים מתוצרת יב"מ. כך, יכולים המחשבים האישיים לנצל את השרתים לשיתוף ביישומים, נתונים ומשאבי מחשב; לגשת למידע האגור במערכות מרוחקות ברשת וליישם מידע זה ביישומים תקניים.

משתמשים המחוברים למערכת VAX, הן באמצעות מסופים והן באמצעות מחשבים אישיים, יכולים מעתה להשתתף ביניהם בסביבת נתונים יחידה, מעדף מידע יחיד ומשאבי מחשב פיסיים. כתוצאה מזה ניתן להשיג הפחתה ניכרת של עלויות התבנות והתמיכה למשתמשי הקצה במערכי חיבור בין מיקרו מחשבים למחשבים מרכזיים.

שירותי VAX/VMS ל־MS-DOS פועלים בשלב זה באנגלית ומתבצעת בדיקה לצורך הסבתם לעברית.

חבילת השילוב — בשתי תצורות

חבילת השילוב החדשה של דיגיטל, למחשבים אישיים של יב"מ, מופיעה בשתי צורות, בהתאם לצרכי המשתמש. החבילה המלאה כוללת:

* כרטיס בקרה לרשת ETHERNET של דיגיטל.
* מקלדת לשתי צורות עבודה, דיגיטל ויב"מ.
* עכבר מתוצרת דיגיטל.
* ממשק MS-WINDOWS, ממשק חזותי למערכת ההפעלה ורשת התקשורת, המבוסס על תפריטים נשלפים, תיבות דו־שיח וצלמי מסך (ICONS), במקום במבנה שורות פקודה מסורתיות. דבר זה מקל על משתמשי יב"מ לעבוד בסביבת תקשורת, תוך שהוא מספק אפשרויות רבות עצמה כגון "גזור והדבק" ויכולת מוגבלת של עבודה בריבוי משימות ביישומי חלונות.
* חיקוי לפעולת מסוף VT220, המאפשר למשתמש לקיים מהלכי שיחה (SESSIONS) עם מערכת אירוח אחת או יותר, תחת תוכנת MS-WINDOWS. בנוסף לכך מקבל המשתמש מידע מקוון המורה לו כיצד להפעיל את הרשת ואת מערכת השרת, במתכונת פשוטה להפעלה. כן קיימת יכולת תקשורת ב־DECNET-DOS.

ללקוחות המעדיפים להשתמש בממשק המסורתי של MS-DOS והיינו שורות פקודה, מציעה דיגיטל חבילת שירותי תקשורת המציעה למשתמשים פונקציונליות זהה לזו של חבילת השילוב, אך אינה כוללת את העכבר והמקלדת לפעולה כפולה, וכן אינה תומכת בתוכנת MS-WINDOWS, וביכולת החיקוי למסוף VT220.

למימי איילת ולימור

איתכם באבלכם הכבד על מותו ללא עת של מנהלנו היקר

משה ריזה

מבני פלס בע"מ
ההנהלה והעובדים

בצער רב אנו מודיעים על פטירתו בטרם עת של יקירנו

משה ריזה

על מועד ההלוויה נא להתקשר לטלפונים: 04־535274, 04־533174

המשפחה מבקשת להמנע מביקורי תנחומים

המשפחה המתאבלת

בצער רב אנו מודיעים על פטירתה של אמי וסבתנו היקרה

שפרה — בלה שיניאק

לבית פריינד

ההלוויה תתקיים היום יום ראשון כ"ח אב תשמ"ז 23.8.87 בשעה 14.30 בבית העלמין בקרית־שאול

אבלים: בתה והתנה: לילי ואריה איתן
נכדותיה: תמי וענת
וכל המשפחה

מדינת ישראל
חוק התכנון והבניה — תשכ"ה־1965
מרחב תכנון מקומי מבוא העמקים

הודעה בדבר אישור שינוי תכנית מפורטת

[illegible]

חוק התכנון והבניה, תשכ"ה־1965
מרחב תכנון מקומי עמק חפר

הודעה בדבר הפקדת שינוי תכנית מפורטת

[illegible]

חוק התכנון והבניה תשכ"ה־1965
מרחב תכנון מקומי שקמים

הודעה בדבר הפקדת שינוי תכנית מיתאר מקומית

[illegible]

חוק התכנון והבניה, תשכ"ה – 1965
מרחב תכנון מקומי קרית אתא

הודעה בדבר הפקדת שינוי תכנית מתאר מקומית

[illegible]

בננו ואחינו היקר

שי עופר

נקטף מאתנו בטרם עת

ההלוויה תתקיים היום יום ראשון כ"ח באב תשמ"ז 23.8.87 בשעה 16.00 בבית הקברות הצבאי בחולון

אוטובוס יצא מביתנו, רח' הרימון 106 גוהמונסון בשעה 15.00

המשפחה המתאבלת

במלאת שנה לפטירתה של יקירתנו

הדסה פראוור

נעלה על קברה ביום רביעי, א' אלול תשמ"ז (26.8.87) בשעה 4.00 אחה"צ

נפגשים בכניסה לחלקה החדשה, חלקה א, הר המנוחות בגבעת שאול, ירושלים

המשפחה

לקלרי, לאיציק ולנעמי

אנו אתכם באבלכם על יקירנו

נפתלי אלשיך ז"ל

ידיד נעורים בלתי נשכח

חברי כיתתו מבית הספר העברי בסופיה ומשפחותיהם

יש לך מניות?
אתה צריך "תיק אישי" P.C

תכנה חכמה וידידותית לניהול ובקרה של תיק ההשקעות שלך ב P.C (עד 10 בנקים/ברוקרים שונים)
95 ש"ח, כולל עדכון האישיים על התכנה המוגנת

לפרטים טלפן: 03-459080 "תכנה לעניין"
מקבלים כל כרטיסי אשראי.

אם אינך מרוצה תוך שבועיים, כספך יוחזר לך.

הארץ חדשות

גבריאל (גבי) **שמואלי**

בן ז'אן ואליהו שמואלוף

איננו

ההלוויה תתקיים היום יום א' כ"ח באב תשמ"ז 23.8.87 בשעה 16.00 בבית העלמין ברמת־השרון (כניסה מכוונת מורשה)

יושבים שבעה בבית ההורים רח' התת"ם סופר 4 קרית־משה. פתח־תקוה טל' 9229359

המתאבלים מרה:
הוריו, אשתו, בנותיו
אחיותיו ומשפ' גרוס — לונדון

בצער רב אנו מודיעים על פטירת יקירנו

יעקב ווכר

(רדאוצ' — רחובות)

ההלוויה תצא מביתו ברח' יעבץ 15, רחובות, היום א' כ"ח באב תשמ"ז 23.8.87 בשעה 15.00 לבית העלמין ברחובות

משפחות: ווכר ורדן גיא ופורמן

כלכלה ועסקים

בעלי מניות המיעוט מבקשים להשתלט על חברת "אטאס"

צפוי מאבק חריף באסיפה הכללית שתתקיים השבוע

מאת יהודה שרוני

קבוצת בעלי מניות מיעוט מבקשת להדיח את ההנהלת הקיימת בחברה "אטאס", באסיפה הכללית שתתקיים מחרתיים. מדובר בקבוצת משקיעים ברשות איש העסקים הדרוזי חלף ומשפחת פרד־ מנ'נקו, שהצליחה לאסוף ישירות ובעקיפין כ־25% ממניות החברה.

ב"אטאס" קיימות כיום שלוש קבוצות עיקריות: קבוצת חלף, שהגדילה בימים האחרונים את החזקותיה על־ידי רכישות בבורסה ובעיסקות מחוץ לבורסה עם החברה המרכזית לניירות־ערך. קבוצה זו מבקשת להגדיל את כוחה, על־ידי צירופו לקבוצה של עקיבא סמי, המחזיק ב־15.12% מהמניות, המכהן כמנכ"ל משותף באטאס. לא ברור אם הנ"ל יעתר לבקשה זו, או שימשיך להיות נאמן לקבוצת המייסדים בחברה.

הקבוצה השניה היתה מורכבת עד לאחרונה ממייסדי החברה: עזרא שמר (המכהן כמנכ"ל משותף בחברה) ואחיו בדרי שמביקו. המחזיקים יחדיו ב־28.2% מהמניות, ועקיבא סמי המחזיק ב־15.12%. עקיבא סמי עדיין לא קבע סופית את עמדתו ולא החליט למי לתת את קולו באסיפה הכללית.

בראש הקבוצה השלישית עומדת חברת "חמן", המחזיקה ב־10% מהמניות, שאותן רכשה בשבוע שעבר ממשפחת בצלאל מזרחי. מזרחי רכש לפני כשנה וחצי את מניות אטאס, מידי משה אטאס שהיה ממייסדי החברה ושפרש ממנה. יתרת המניות נמצאות בידי הציבור הרחב.

מניות אטאס נסחרות כיום לפי שווי שוק של 3 מיליון דולר. עיסקה הממשי של החברה, העוסקת בייצור חלבה וטחינה, הוא נמוך הרבה יותר, מכיוון שמשרד הביטחון ביטל הזמנות של חלבה בהיקף גדול. ההערכה היא שעם סיום מאבק השליטה ישובו ויצנחו שערי המניות.

האם נזכה לטויוטה

מאת אריה לביא

שר התחבורה חיים קורפו ידון בקרוב באפשרות ליבא לישראל מכוניות טויוטה מיפן. אפשרות זו תידון במיסגרת ביקורו של השר בניו־יורק בחודש הבא. עד עתה נמנעה חברת טויוטה מקיום כל קשרי סחר עם ישראל.

היוזמה ליבוא המכוניות היפניות לישראל באה מצד קבוצת פוטנקין — אחת החברות הגדולות בארה"ב העוסקת בסחר מכוניות. חברה זו, שבראשה עומד אלן פוטנקין, היא הסוכנת הגדולה ביותר בארה"ב של חברת טויוטה.

פוטנקין נפגש באחרונה עם הציר הכלכלי של ישראל בארצות־הברית, עו"ד גבי לוי, ובדק איתו את האפשרות ליבא לישראל את המכוניות היפניות הנודעות. התוכנית שהציג פוטנקין בפני לוי משלבת בתוכה יבוא של המכוניות וכן ייצור הרכבה של חלק מפריטי המכוניות בארץ. פוטנקין הבהיר שקבוצתו תהיה מוכנה להשקיע את כל הסכומים הנדרשים, לרבות מתן ערבויות מתאימות. סכומים אלה מוערכים במיליוני דולר.

לאור התוכנית המשולבת המליץ גבי לוי לשר התחבורה להיפגש עם היזמים ולבדוק את הצעתם.

"יסקל" – תשואה גבוהה על ההון

החברה ביצעה שתי עיסקות מעניינות עם בעלי־עניין ערב ההנפקה: בראשונה נמכרה קרקע במחיר הנמוך ב־27 אלף ש"ח מהערך המתואם, ובשניה ניתן דיווידנד בכורה לשישה עובדים בכירים בחברה

דו"ח על דו"ח / רו"ח אבי באשר

הכותב נמנה עם סגל המורים של בית־הספר למינהל־עסקים באוניברסיטה העברית בירושלים

"יסקל" היא חברת אחזקות המחזיקה לתאריך המאזן 31.12.86 בחמש חברות־בנות, שהשליטה בהן מעל 50%, וכן בחברות מסונפות. תחום העיסוק העיקרי של החברה הוא במתן מגוון רחב של שירותים להגדרה, תכנון, פיתוח, מתקון ותחזוקה של מיתקנים ומערכות שליטה ובקרה משובצות־מחשב בארץ ובחו"ל, לגורמי צבא ומימשל, כמו גם לחברות תעשייתיות. בין החברות הנמנות עם הקבוצה יש ארבעה מפעלים מאושרים ושתי חברות תעשייתיות.

מבנה אירגוני

מספר החברות המוחזקות ע"י יסקל, בנוסף לתרשים האירגוני, יכול לעורר במבט ראשון קינאה אצל מספר חברות השקעה ואחזקה בישראל, אולם כמות החברות הרב נובע ממדיניות החברה לייחד לכל סוג פעילות חברה נפרדת, ולעיתים אף מספר חברות לפעילות אחת, כשהמפרדה היחידה ביניהן היא גיאוגרפית. חלוקה זו, היוצרת גוף גדול מאוד, יחסית להיקף המאזן (סה"כ מאזן מאוחד 2.65 מליון ש"ח), העלולה לגרום לבעיות שליטה רבות, נובעת ממדיניות מכוונת של חברת האחזקות להעביר במשך הזמן את השליטה בחברה לבעלי המקצוע המנהלים.

לעומת היתרונות שיש לשיטת אירגון זו, בעיקר כאמצעי להנעת עובדים ומנהלים, וכן באפשרות הנוחה־יחסית הקיימת בשיטה זו להעריך את תוצאות הפעילות של כל יחידה, נראה לי שרצוי לקבוע היקף פעילות מסויים, שרק מעליו יש ליצור חברה נפרדת. די לציין כי 10 מהחברות הקבוצה שייכות לתחום עיסוק אחד, והיה ניתן לארגן בצורה שונה את הפעילות ולחסוך סכומי כסף גדולים כתוצאה מאיחוד פעילויות משותפות כמו, גם מהאפשרות ליהנות בעתיד מאפשרות לקזז לצרכי מס הפסדים מפעילות אחת מול רווחים של פעילות אחרת, אפשרות שכמעט אינה קיימת כשהפעילות מבוצעת על־ידי חברות נפרדות.

עקב שינוי מבני, שהתרחש כשנתיים לפני תאריך הדו"חות הכספיים, מוצגים בתשקיף החברה מספרי השוואה של שנה אחת בלבד, ולא של ארבע כפי שמתחייב בדרך כלל בתשקיפים. נראה לי כי היה רצוי להבין מאזני פרופורמה של החברה עבור שנים מוקדמות יותר, על־מנת לאפשר בסיס השוואה רחב יותר.

מטרות ההנפקה

חברת יסקל מכרה לציבור כ־25% מהון המניות שלה תמורת 1.65 מליון ש"ח ברוטו, סכום הגבוה מההון העצמי המתואם של החברה, המעריך את החברה בסכום הגבוה ביותר מפי המישה מערכה המאזני המתואם ליום 31.12.87. החברה קיבלה אישור מהבורסה לרשום את המניות למסחר ברשימה המקבילה, הדבר מותנה בפיזור מינימלי של המניות בידי המבקשים.

החברה מייעדת את תמורת ההנפקה, נטו בסך 1.38 מליון ש"ח, למטרות הבאות:

0.70 מיליון ש"ח להון חוזר.
0.18 מיליון ש"ח לפיתוח שווקים נוספים בחו"ל.
0.50 מיליון ש"ח לרכישת משרדים.

במידה שהחברה תצליח לגייס סכום העולה על המינימום, יועבר גם ההפרש להון חוזר.

בסעיף הון במטרות ההנפקה, מציין כי החברה תרחיב ותעמיק את פעילות החברות הקיימות, תקים חברות־בנות ומסונפות במגוון תחומי שירותים נוספים, וכן תשקיע בחברות תעשיה קיימות בתחומי האלקטרוניקה והמיחשוב, והכל תוך שימוש בהון חוזר. שיטתה של חברת אחזקות המחזיקה בעיקר חברות שירותים, להרחיב את תחומי הפעילות דרך הון חוזר, איננה ברורה דיה, רב בה הסתום על הגלוי, ולא ברור הבסיס הכלכלי העומד מאחוריה.

תמורת ההנפקה יכולה לעבור במספר דרכים מהחברה המנפיקה לחברות המוחזקות: השקעה בהון מניות, הלוואות בעלים, רכישת שירותים או מוצרים מהחברות־הבנות וכו', אולם להעברת כספים בין החברות, ללא בסיס כלכלי, אין הצדקה, והדבר עלול לסבך את החברה בבעיות מיסוי ללא כל צורך.

גם המשקיע הפוטנציאלי עלול לתהות מהו היעוד האמיתי של למעלה ממחצית התמורה, כשהוא מוסתר תחת הגדרה כוללנית מאוד של גידול הון חוזר בחברות שירותים. יתרה מזאת — נראה לי שלחברה הון חוזר גדול דיו לממן את הגידול בפעילות החברות. לקבוצה נכסים שוטפים הגבוהים כמעט פי־שניים מהתחייבויות השוטפות. יחס מכובד לכל הדעות, בעיקר אם נקח בחשבון שמדובר בחברת שירותים עם מלאי קטן ולקוחות ממוסדים, שלפי דברי החברה עמדו תמיד בהתחייבויותיהם, דבר המסביר אולי את העובדה כי החברה לא מבצעת הפרשה לחובות מסופקים.

תוצאות הפעילות

החברה כוללת בדו"חות הכספיים גם ביאור בנושא הכנסות מתואמות, המצביע, בהנחה של ליניאריות הכנסות, על עליה ריאלית של 6.5% בהכנסות השנה לעומת השנה שעברה. סעיף ההכנסות מעורר מספר תהיות בנוגע למדיניות החשבונאית של החברה. לא ברור מהביאור הדן בהכנסות המתואמות על איזה בסיס תואמו ההכנסות — האם על בסיס מזומן, כלומר מיום קבלת התשלום, או שמא מתאריך ההכרה בהכנסה. לקביעת הבסיס יש השפעה מרובה על ההכנסות המתואמות, בעיקר מכיוון שהחברה מכירה ברווח מביצוע חוזים ארוכי־טווח רק לאחר ביצוע חלק מהותי מהיקף החוזה, והדבר מבוסס על התקדמות העבודה ועל חוזים לטווח־קצר בתום ביצוע החוזה. עובדה זו מעוררת תהיה נוספת בנוגע לביצוע הקבלה נאותה בין הוצאות להכנסות, מאחר שלא נמצא סעיף מאזני דוגמת חוזים, המצביע הצובר את העלויות על הפרוייקטים השונים, עד למועד ב־ מכירת החברה בהכנסות ממנו.

בנוסף לכך לא נמצא כל סימן לסעיף מקדמות מלקוחות, המתייחסים לפרוייקטים שטרם הסתיימו — דבר המנוגד את טענת החברה בתשקיף כי כלל היא מקבלת מיקדמה על־חשבון העבודה עם תחילת הפרוייקט, ואת היתרה תוך כדי התקדמות העבודה. אינדיקציה מסויימת לטיב הקבלה בין הוצאות להכנסות ניתן לקבל, לאורך מספר התקופות המוצג המשמש בסיס להשוואה, על־ידי השוואת סך ההכנסות המצטברות וחלקי סך העבודה הכוללת גם עבודות חוץ בשנתיים האחרונות. ההשוואה מראה כי היחס גדל מ־2.8 ב־1985 ל־3.2 ב־1986, דבר המצביע על התייעלות החברה והשגת חוזים טובים יותר, או על הקבלה לא נאותה של הוצאות להכנסות.

הרווח המתואם של החברה הסתכם באפריל־דצמבר 1986 בכ־400 אלף ש"ח. פירוש הדבר תשואה שנתית על ההון המתואם לתחילת השנה של קרוב ל־50% — תשואה מרשימה לכל הדעות. הרווח המתואם על בסיס שנתי גדל ב־1986 ב־9.2% גידול יפה מאוד, בעיקר בהתייחס לעובדה כי 74% מההכנסות החברה מקורן בחו"ל וצמודות לדולר.

עיסקות עם בעלי־ענין

סעיף מעניין במיוחד במאזנים של חברות פרטיות הוא הסעיף הדן בעיסקות עם בעלי המניות של החברה, קודם ליציאתה לבורסה. להלן נתמקד בשתי עיסקות: בראשונה מדובר במכירת מקרקעין שבבעלות החברה לאחד מבעלי המניות, במחיר הנמוך מהערך המתואם ב־27 אלף ש"ח. אין בביאור הסבר מדוע בוצעה העיסקה, מה היה שווי השוק של המקרקעין ביום המכירה, ואיך התייחסה החברה לעיסקה מבחינת מס־הכנסה. נראה לי כי דווקא בחברות שזו להם הפעם הראשונה לצאת לציבור, יש צורך לתת הסברים מפורטים יותר לעיסקות מסוג זה.

עיסקה שניה הראויה לעיון נוגעת לדיווידנד בכורה הניתן לבעלי עניין בחלק מהחברות בקבוצה. דיווידנד הבכורה ניתן לשישה עובדים בכירים בשלוש מבין חברות הקבוצה (לכולם מעמד של מפעל מאושר), והוא מקנה לכל אחד מהעובדים דיווידנד בכורה בסך 12,000 דולר לשנה, ובתנאי שהעובד ממשיך להיות מועסק כמנהל בחברה, עלות העסקתו אינה עולה על 25,000 דולר בשנה (סכום הנראה נמוך במיוחד) ומכן שלחברה יש רווחים לחלוקה.

עיסקה זו, מטרתה לעודד בעלי מניות־מנהלים להמשיך ולתרום לחברות שבניהולם, אולם בדרך זו לא קיים קשר ישיר בין הישגי החברות ותרומה של המנהל להשגים אלה לדיווידנד שישולם. בנוסף לכך לא ברור אם מדובר במניות בכורה צוברות, קרי האם העדר רווחים בשנה אחת יעביר את הזכות לדיווידנד לשנה הבאה.

עיסקה זו מעניינת גם מנקודת מבט חשבונאית, כמו מנקודת המבט של מס־הכנסה. האם יש לראות דיווידנד זה כחלוקת רווחים, או כחלק מעלויות השכר בחברה? לא ברורה גם התייחסותו של פקיד השומה לעיסקה מסוג זה, האם בעל המניות יחוייב במס בגין קבלת דיווידנד (15%) או יחוייב במס כאילו מדובר בשכר לכל דבר ועניין.

נתונים נבחרים מתוך הדו"חות המתואמים של החברה

(באלפי ש"ח)

	1986		1985
סה"כ מאזן	2,646		2,275
רכוש שוטף	1,479		1,251
התחייבויות שוטפות	797		760
הון קרנות ועודפים	1,245		1,070
הכנסות	2,188	לתשעה חודשים	2,741
רווח לאחר מס	396	לתשעה חודשים	484

"גל תעשיות" צופה גידול במכירותיה

עקב הפעלת קו הייצור שנרכש מהחברה לקופסאות פח

מאת יונתן שרמן

"גל תעשיות" צופה, כי קו הייצור של רדידי אלומיניום, שנרכשה מהחברה לקופסאות פח, יביא להכפלת המחזור השנתי של החברה ב־5 מיליוני דולר.

קו ייצור זה מתמחה בנושא אריזה מתכתית קשה, רב־שכבתית ועתירת אלומיניום, ומהווה תפנית מתחום הפעילות המסורתי של "גל תעשיות", שהתמקדה עד עתה בייצור אריזות פלסטיק רכות.

"גל" העבירה את קו הייצור החדש ממפעל קופסאות פח בכפר־סבא למפעלה בתפן, והיא מעריכה כי עד סוף שנת 87' קו ייצור זה יהיה כשיר לפעולה בתפוקה מלאה.

יצוין, כי החברה סבורה שהרווחיות הצפויה מפעילות זו לא תיפול משיעורי הרווחיות הרגילים של החברה, אף שבקופסאות פח קו ייצור זה לא היה רווחי.

"גל תעשיות" רכשה את קו הייצור מהחברה לקופסאות פח תמורת סכום של 3 מיליוני דולר, מזה 1.3 מיליון דולר בהקצאת מניות.

עוד קיים לשירותוב

עם המעבר למשרדים החדשים, הותקנו באציד־ קווי טלפון נוספים.
מספרינו החדשים:
03-5708164/5/6/7
03-707005/6
פקסימיליה:
03-702020
אציד, אנשי השירותוב
רח' כנרת 13, בני־ברק (ליד מ.מ.מ.)

עיריית תל־אביב—יפו

חוק עזר לתל־אביב—יפו — תעול

הודעה לבעלים בדבר התקנת תיעול

מודיעים בזה לכל בעלי הנכסים הנמצאים באזור איסוף 17 כפי שנקבע ע"י מהנדס העיר במפה מיום 10/6/65 תכנית מס' 2617/65 בגושים וחלקות ורחובות דלהלן כי מועצת העיריה, בישיבתה ה־86 מיום 26/7/87 החליטה החלטה מס' 579 להתקין תעול (השלמה) באיזור איסוף 17 בהתאם לתכנית מס' 3634/3 מיום 22/6/87.

ואלה הם הגושים, חלקות והרחובות:
בגוש 6338 — כל החלקות
בגוש 6339 — חלקות 1—3, 4, 5, 6, 8, 11, 12, 13, 14
בגוש 6639 — חלקות 1—22, 25—50.
רחובות — הברזל, הארד, עשר טחנות, דבורה הנביאה 2184, 2185, 2188, 2228, 2229.

האחים בולוס

חברה לשיש בע"מ

הודעה בדבר פרסום תשקיף

ניתנת בזה הודעה לפי סעיף 23 לחוק ניירות ערך, תשכ"ח־1968 בדבר פרסום

תשקיף

הנפקה של

1,870,000 מניות רגילות רשומות על שם בנות 1.- ש"ח ע.נ. כ"א של החברה בערך נקוב כולל של 1,870,000 ש"ח.

ביחד עם

1,870,000 כתבי אופציה (סדרה 1) רשומות על שם מתוך סדרה של 7,480,000 כתבי אופציה (סדרה 1) רשומים על שם הניתנים למימוש בכל יום עסקים החל מיום 1 באוקטובר 1987 וכלה ביום 31 בדצמבר 1992.

כל כתב אופציה מקנה זכות לרכישת מניה רגילה אחת (כפוף להתאמות כמפורט בתשקיף) רשומה על שם בת 1.- ש"ח ע.נ. של החברה תמורת תשלום במזומן של מחיר מימוש בסך 1 ש"ח לכתב אופציה (100%), צמוד לשער היציג של הדולר של ארה"ב (להלן — "השער היציג"), באופן שלמחיר המימוש יתווספו הפרשי הצמדה לתאריך המימוש ביחס לעליית השער היציג לעומת השער היציג ליום 7.8.87 (ראה סעיף תנאי כתבי האופציה בעמ' א—13 בתשקיף).

כתב אופציה אשר לא ימומש עד ליום 31 בדצמבר 1992 ועד בכלל יפקע ויהיה בטל ולא יקנה לבעליו זכות כלשהי.

ניירות הערך האמורים מוצעים באח ב־1,870,000 יחידות במחיר מינימלי של 2.30 ש"ח ליחידה. היחידות האמורות מוצעות לציבור בשלב ראשון בדרך של מכרז.

הרכב ומחיר היחידה הינם כדלקמן:—

1 מניה רגילה בת 1 ש"ח ע.נ. במחיר של 230 %	2.3 ש"ח
1 כתב אופציה (סדרה 1)	ללא תמורה
סה"כ מחיר היחידה	2.3 ש"ח

מחיר היחידות שייקבע במכרז יכול שיהיה גבוה מהמחיר המינימלי.

יחידות שלא תונפקנה בדרך של מכרז ותוצענה לציבור במסגרת שלב ב' בהצעה רגילה (ראה עמ' א—7 לתשקיף).

רישום ניירות הערך בבורסה מותנה בפיזור מינימלי בציבור (כמוגדר בתשקיף) של היחידות. אם לא יושג פיזור מינימלי של היחידות בציבור תבוטל ההנפקה והחברה תחזיר למבקשים את הכספים ששילמו עבור בקשותיהם. אם יושג פיזור מינימלי אך לא יושג פיזור נאות של היחידות (כמוגדר בתשקיף) עשויה הבורסה לדחות את פתיחת המסחר או לנהוג באופן אחר כמפורט בתשקיף (ראה עמ' א—10 בתשקיף).

הנפקה זו הינה הנפקה ראשונה לציבור על ידי החברה.

להלן רווחי (הפסדי) החברה לאחר מס לתקופה של שנה שנסתיימה ביום 31 במרץ (באלפי ש"ח מותאמים למדד חודש מרץ 1987):—

1984	1985	1986	1987
461	634	(169)	1,106

המניות שיונפקו עקב מימוש כתבי האופציה יהיו החל מתאריך המימוש שוות זכויות למניות הקיימות באותה עת בהון החברה (ראה עמ' א—14 להלן). המניות המוצעות תזכינה את מחזיקיהן במלוא הדיבידנדים במזומנים ובמניות הטבה ובכל חלוקה אחרת, שיוכרזו או יחולקו על ידי החברה לאחר תאריך התשקיף.

החברה תשלם בהנפקה זו עמלות חיתום והפצה בשיעור של 6.5% מתמורת ההנפקה ועמלות (למנהל הקונסורציום בלבד) עבור ניהול וריכוז בשיעור של 2% מתמורת ההנפקה.

רשימת החתימות בהנפקה לציבור במכרז, תפתח ביום ראשון 23.8.87 בשעה 08.30 לפני הצהריים ותסגר באותו יום בשעה 13:30 אחר הצהריים.

החתומים להנפקה: **בנק דיסקונט לישראל בע"מ** (מנהל הקונסורציום)

בנק הפועלים בע"מ — בנק המזרחי המאוחד בע"מ
בנק הספנות לישראל בע"מ — בנק כללי לישראל בע"מ
כלל מנפיקים בע"מ — מוריץ את טוכלר בע"מ
אי.בי.אי שירותי בורסה והשקעות בישראל בע"מ
"איילי" אנגלו — ישראל להשקעות וניירות ערך בע"מ
סהר ניירות ערך בע"מ — קרדן השקעות בע"מ

תאריך התשקיף: 13 באוגוסט 1987.

מגינים על לקוחות הברוקרים

הבורסה הטילה מיגבלות כמו איסור על הברוקרים לתת אשראי מכספי לקוחות שתיקיהם מנוהלים "בנאמנות עיוורת"

מאת יהודה שרוני

הבורסה הטילה מיגבלות חדשות על האפשרות למתן אשראי על־ידי חברות הברוקרים מכספי לקוחות — כך עולה מההנחיות החדשות לחברות בבורסה, שפורסמו בסוף השבוע על־ידי הנהלת הבורסה. היקף האשראים והערובות שיינתנו, ייקבעו באופן מכביד ובכפוף לתנאים מסויימים.

האשראי ינתן אך ורק אם ניתן אישור מפורש ובכתב של הלקוח. הכספים ישמשו אך ורק לשם מתן הלוואות ללקוחות אחרים של החברה, לשם רכישת ניירות־ערך על־ידם. עוד עולה מנוסח ההנחיות כי חבר בורסה שאינו בנק (חברת ברוקרים), מתחייב להפקיד את יתרות המזומנים של הלקוחות בחשבון "נאמנות לקוחות", ולהשקיעם בהקדם בנכסים נזילים קצרי־מועד. הלקוח צריך לקבל רווח על שיעור הריבית שבה זוכה החשבון אצל הבנק.

בין רשימת התנאים החדשים מחבר בורסה חדש כלולים הנושאים הבאים:

- ● מספר לקוחות קבועים שלא יפחת מ־150, בעלי תיק מינימלי של 15 אלף ש"ח.
- ● השווי הכולל של תיק הלקוחות לא יפחת מ־10.5 מיליון ש"ח (לא כולל חשבון "נוסטרו").
- ● הון עצמי של 800 אלף ש"ח לפחות.

בנוסף לכל אלה, יחוייב חבר בורסה בהגשת דו"חות כספיים ותקופתיים על־פי מתכונת קבועה מראש, במגבלות על סוגי העסקים שהוא יהיה רשאי לעסוק בהם, במגבלות על משיכת רווחים מהחברה, ובמינוי דירקטוריון בהרכב מסויים.

"אופטרוטק" צופה מכירות של 40 מיליון ד' ב־1987

מאת יונתן שרמן

מתחזיות מומחים שנעשו בעבור חברת "אופטרוטק" עולה, כי מכירות החברה יגדלו השנה ב־51 אחוזים ויגיעו לסכום של 40 מיליון דולר בהשוואה למכירות של 26.5 מיליון דולר בשנת 86'.

גידול זה במכירות נובע בעיקר מהתאוששות של שוק המחשבים בעולם מהמשבר שפקד אותו בשנים 85' ו־86', אשר הביא למיתון מסוים ברכישת ציוד ובכלל זה רכישת מערכות "אופטרוטק", המשמשות לבדיקת מעגלים מודפסים בצורה ממוחשבת.

ד"ר שלמה ברק, מנכ"ל "אופטרוטק", מסר ל"הארץ" שאכן צפויה צמיחה משמעותית בפעילות החברה השנה, בין השאר בגלל תחילת שיווקן של מערכות חדשות הן בקו ייצור הבודק מעגלים מודפסים בצורה חזותית והן בקו האימג', שיוצר מושבי תיב"ם להכנה ממוחשבת של מעגלים מודפסים.

הוא ציין, כי החברה זכה להצלחה גם בתחום חדש של שיפור דגמים ישנים של החברה באמצעות חבילה מיוחדת, המאפשרת להגדיל את כושר הייצור של המערכת פי שלושה.

"אופטרוטק" גם שיפרה מאוד את רווחיותה במחצית שנת '87 — הרווח של החברה גדל בתקופה זו באופן חד, ל־1.18 מיליון דולר.

"אופטרוטק" מקווה להרחיב את פעילותה לתחום חדש בתחילת השנה הבאה, באמצעות החברה־הבת "אופל", שתשווק מערכות לבדיקה חזותית של מובילים למתצה. חברה זו הוקמה בשותפות עם משקיעים אמריקאים והיא אמורה לשווק את המערכות המסחריות הראשונות שלה בתחילת שנת 88'.

"יפאורה" שילמה מיליון דולר תמלוגים לשוופס בארבע השנים האחרונות

מאת יונתן שרמן

חברת "יפאורה", בעלת הזיכיון לייצר את מוצרי "שוופס" בארץ, שילמה ל"שוופס" בבריטניה מיליון דולר (627 אלף לישט) תמלוגים בארבע השנים האחרונות.

"יפאורה" היא בעלת זיכיון להמשיך בייצור המשקאות הללו עד 1989, ובימים אלה היא מנהלת משא־ומתן להארכת הזיכיון שבידיה לחמש שנים נוספות.

ב־1986 חל גידול בסכום התמלוגים שהועבר לחברה הבריטית, ואלה הגיעו ל־370 אלף דולר.

לפני מספר שבועות התפרסמו ידיעות, שלפיהן "שוופס" עמדה לנתק את קשריה עם ישראל בגלל בעיות החרם הערבי. ידיעות אלו הוכחשו על־ידי החברה, ובימים אלה מנסים לסכם את הסכם הזיכיון של "יפאורה" בשנים הקרובות.

"כור סחר" רוצה לייבא ולייצא לסין – ישירות

מאת יונתן שרמן

ראשי "כור סחר" החלו לקיים מגעים עם מטה סחר החוץ של משרד התעשיה, לקבלת היתר יבוא מסין העממית.

"כור סחר" מבקשת לחתום על הסדר כלל עם משרד התעשיה, שיסדיר את כלל פעילותה עם סין העממית, ויאפשר לה לייבא כמויות גדולות של מוצרים מול יצוא מוכח לאותה ארץ.

עמדתה הרשמית של "כור סחר" בשיחות אלו היא ש"כור" מוכנה להתחייב ליחס של אחד לאחד בנושא היצוא מול יבוא. במילים אחרות — היא מוכנה לייצא לסין את אותה כמות מוצרים שהיא מייבאת. כיום פועלת "כור" בשוק הסיני דרך גורמי ביניים.

עמי אביב, מנכ"ל "כור סחר", מסר ל"הארץ" כי עדיין מוקדם להתייחס לנושא המגעים עם משרד התעשיה בכל הקשר לסין.

הזורע השקיע מיליון דולר

קיבוץ הזורע מפעל יזרעאל סיים השקעה של מיליון דולר בהקמת מרכז חדש לבדיקת מימדיות של חלקים מכניים ולכיול מכשירי מדידה.

המרכז החדש מעסיק 15 חברים, והידע להקמתו נרכש מרפא"ל. מטרת המרכז לפעול בקרב מפעלי אלקטרוניקה, הזקוקים לשירותים מעין אלה.

"רים" צופה רווחים ממכירת המגרש והמבנה של "מבט"

חברת "רים" מנהלת בימים אלה מגעים מתקדמים למכירת המגרש והמבנה, שעליו בנוי מפעל "מבט" בנתניה.

עיסקה זו, אם תתממש, עשויה להניב ל"רים" רווח הון גדול, משום של"מבט" הפסד צבור לצרכי־מס בסכום העולה על 3 מיליון דולר, כך שהיא לא תשלם מס על המכירה. שווי הנכס מוערך בסכום שבין מיליון למיליון וחצי דולר.

עיסקה זו תכסה — יותר מכך — את כל השקעת "רים" ברכישת "מבט". "רים" רכשה את "מבט" תמורת 300 אלף דולר [illegible] ליטול על עצמה את חובות המפעל.

ישראל אמיר, מנכ"ל "רים", מסר כי במידה שהעיסקה אכן תצא אל הפועל, "רים" תחזור ותשכור את המבנה מהגורם שירכוש אותו, ולא תעתיק את פעילות החברה למקום אחר בארץ. רווחי "רים" ב־1986 הסתכמו ב־212 אלף ש"ח.

בנושא חברת "דניש", הודיעה "רים" כי היא עדיין מחזיקה שטרי חוב של "דניש" בסכום של 460 אלף דולר, שמועד פרעונם ב־1988. שטרות אלה הם בערבות אישית של אברהם טביב וחברה שבבעלותו.

"רים" מכרה את חברת "דניש" לטביב תמורת כ־1.8 מיליון דולר לפני שנה, לאחר שהרשת הסבה ל"רים" הפסדים.

יונתן שרמן

"דלתא" פתחה מתפרה נוספת

"דלתא הגליל" פתחה בימים אלו את המתפרה התשיעית של הקבוצה, בכפר הדרוזי בוקעתא שברמת הגולן. המתפרה הוקמה בתוך שישה חודשים, וכבר היום היא מייצרת 2,000 מוצרים בחודש.

המפעל יעסיק בעתיד 100 עובדים מקרב בנות הכפר הדרוזי ויושבי הסביבה.

העורך: נחמיה שטרסלר

חשב

הופיע
"ירחון חשב" אוגוסט 87
לפרטים והזמנות נא להתקשר
03-216291

אנשים ומחשבים — מרכז הדרכה

הכר את המחשב האישי לעומק

IBM PC למקצוענים
מחזור שלישי, ימים א'-ב', ד'-ה'
30-31.8.87, 2-3.9.87

מעבד תמלילים א־ב
קורס למתקדמים
ימים ד'-ה' 26-27.8.87

לפרטים, נא לפנות עוד היום
למרכז ההדרכה של אנשים ומחשבים
טל. 03-295148, 287560

עיריית חיפה
משרד מהנדס העיר
הועדה המקומית לתכנון ולבניה העיר חיפה
רחוב ביאליק 3, חיפה
טלפון מספר — 04-640775

הודעה עפ"י סעיף 149, לחוק התכנון והבניה תשכ"ה־1965.

ניתנת בזה הודעה כי הוגשה בקשה על־ידי: שולמית ועדן לוקס — לאשר תוספת בניה לדירה בקומה א' ומחסן ברחוב בן־ציון ישראלי 29 חלקה 67 בגוש 11567, קריית־חיים מערבית.

הבקשה כרוכה בחריגות הבאות:
1. עודף שטח בניה מעל למותר.
2. בליטה של 2.90 מ' מקו בנין קדמי.

אפשר לעיין בבקשה באגף לפיקוח ורישוי על הבניה, בבנין העיריה, רחוב ביאליק 3, חיפה, בימים: א', ג', ה', בין השעות: 08.00—11.30.

המעוניין להגיש התנגדות לבקשה, ימציאה לפי הכתובת דלעיל, תוך שבועיים מיום פרסום הבקשה.

ב/איתמר יונביץ
מהנדס העיר

בס"ד

הועדה המקומית לתכנון ובניה גליל מרכזי
שוקים שוק עירוני עכו
חוק התכנון והבניה תשכ"ה 1965
מרחב תכנון מקומי גליל מרכזי עכו

נמסרת בזה הודעה לפי סעיף 149 לחוק התכנון והבניה תשכ"ה 1965 כי במשרדי הועדה המקומית לתיכנון ובניה גליל מרכזי עכו הוגשה בקשה לקבלת הקלה בבניה בתיק מס' 11—1761/86 ע"י מר ספיה באסם + קאסם + עאדל במקום כפר יסיף גוש 18768 חלקה 31 מהות ההקלה א. בניית קומה בשטח העולה על המותר. ב. הקלה זו ע"פי אישור הועדה המחוזית מחוז צפון.

כל המעוניין רשאי להגיש התנגדות במשרדי הועדה המקומית ברחוב לוחמי גיטאות 10 עכו תוך 14 יום מיום פרסום הודעה זו.

משה סלע
יו"ר הועדה המקומית
לתיכנון ובניה
גליל מרכזי עכו

המוסד לביטוח לאומי

הודעה למעסיק

אם עדיין לא הגשת את
הדין־וחשבון לחודש פברואר 1987
עליך לעשות זאת עד **31 באוגוסט 1987.**

מעסיק שלא יגיש את הדין־וחשבון לחודש פברואר 1987 עד 31 באוגוסט 1987, לא ישלם בעבורו אוצר המדינה את דמי הביטוח בעד חודש פברואר 1987, והוא עצמו יהיה חייב בתשלום דמי הביטוח בתוספת קנסות והפרשי הצמדה על־פי החוק.

את הדין־וחשבון יש להגיש באמצעות בנק הדואר או בנק המזרחי המאוחד או בנק הפועלים או הבנק הבינלאומי הראשון לישראל בצירוף תשלום של 5 ש"ח (התשלום ייזקף לזכות חשבון דמי הביטוח של המעסיק).

המח' להסברה וליחסי ציבור

מכתבים למערכת הארץ

שאגאל בבריה"מ — כבר ב־1973

בגליון "הארץ" מיום 16 באוגוסט, נכתבה ידיעה על שידות "צידירוק טיימס" על התערוכה ראשונה מציורי מארק שאגאל העומדת להיפתח במוזיאון פושקין במוסקווה, במלאות מאה שנה להולדתו, כמחווה לצייר לאחר מותו.

כן הראוי לציין כי שאגאל זכה לציון ולהוקרה בבריה"מ עוד בחייו. בשנת 1973, בעת ביקור של הצייר בארץ־הולדתו, הוצגה תערוכה מיצירותיו בגלריה טרטיאקוב במוסקווה, שבה האוסף הגדול ביותר של יצירות ציירים רוסים.

ידיעה זו כלולה בכתבות על מארק שאגאל לפחות בשני ירחונים רוסיים בחודש יולי 1987.

בירחון "סובייטסקיי ליטר־אטורה", ביטאון של אגודת הסופרים, המיועד בעיקר לקוראים מחוץ לרוסיה, מתפרסם ראיון עם שאגאל, שנעשה עמו מבקר האמנות אלכסנדר קמנצקי, בעת ביקור האמן בבריה"מ ב־1973. ראיון זה, המכיל 12 עמודים של הירחון, מלווה בתצלומי ציורים של האמן, חלקם בצבע וחלקם רישומים בשחור לבן, שנעשו בשנים 1914—1916. בין הציורים והרישומים, דיוקנים עצמיים של הצייר, מראות מהעיירה ויטבסק וכן איורים לסיפור של י. ל. פרץ "היהודי הנודד" וליצירות ספרותיות יהודיות אחרות, על העטיפה החיצונית של החוברת, ציור בצבעים של שאגאל ושמו "שושנת העמקים".

עוד כתבה על מארק שאגאל ויצירתו, פרי עטה של אירינה אנטונובה, מנהלת מוזיאון פושקין, התפרסמה בחוברת יולי 1987 של הירחון הסובייטי "קולטורה אי ז'יזן" (תרבות וחיים) המופיע ברוסית ובחמש שפות אחרות. בכתבה זו, מציינת אנטונובה את התרגשותו הרבה של שאגאל, כאשר ביקר בתערוכה מיצירותיו שנערכה ב־1973, כמסופר למעלה. גם כתבה זו מלווה רישומים ותצלומי צבע מיצירות האמן.

עם זה, לדאבוננו, לא צוינו, הכתבות האלו את הרקע היהודי של האמן ויצירותיו.

אבשלום רוקח
ירושלים

הדרך ארוכה, אך אין בלתה

"אין שום מוצא אחר". טוען אברהם פריד. יו"ר ועד תושבי ירושלים, ב"שיחת היום" עם גדעון אלון. "אלא לפעול באל־מות כנגד החרדים". ולא היא.

ככל שאני מבקשת לאפשר לכל תושב ואורח לחגוג את שבתו בדרך הנעימה הנראית לו, וככל שמחשיבה אני את הצפייה בסרט הטוב כבילוי תרבותי חיובי, אין להסכים ואין לקבל השגת מטרות בדרכים אלימות. כל המכה — ידו על התחתונה וכל המוכה ייהפך בסוף למכה ואין לדבר סוף אלא בהפלת חללים כאן וגם כאן.

תושבי ירושלים, כתושבי כל מקום שהחברה בו הטרוגנית ורבת פנים, לא יגיעו אל הגולה הרוחות התרבותית, אלא אם ידאגו לחקיקת וחקיקת־עזר שעל פי דעת הרוב. ליישמם ולשמור על קיומם, ולהצליח להגיע לידי הבנה והסכמה עם שכניהם שרד־כיהן שונות. הדבר מחייב אורך רוח, תבונה ושיקול דעת, עמידה על עקרונות והקשבה לעמדות הזולת, וחשוב מכל — הידברות והסכמה. הדרך ארוכה אך אין בלתה.

מיכל זמורה־כהן
יו"ר הנהלת תנועת סובלנות
ירושלים

מתנול — מי מטעה את הציבור

בתגובה למכתבה של רות אדלר, שהתפרסם בעתונכם ב־16 באוגוסט 1987, תחת הכותרת "להפסיק את השדירי המתנול", הנני להבהיר כי תוצאות ניסויים שנעשו במשך שלוש שנים במכבזון הן חד־משמ־עיות, ולפיהן, הוספת מתנול לבנזין:

1. בקטינה בעשרות אחוזים את כמות הגזים הרעילים הנפלטים לאוויר מצי הרכב בישראל.
2. מביאה חיסכון בצריכת הבנזין.
3. אפשר להוסיף מתנול לכל הבנזין בארץ.

עקב החיסכון בצריכת הבנזין, תחסוך המדינה כ־11 מיליון דולר לשנה באורח ישיר. סכום הרבה יותר גדול ייחסך בהקטנת ההוצאות הרפואיות האשפוז.

כמעט שכחתי, הגב' רות אדלר עובדת פה.

או מי מטעה את הציבור?

שמואל דנקנר
מנהל כללי של
חברת דור כימיקלים
חיפה

קולנוע / רחל גודדין

מיקי רורק ושרלוט רמפלינג בעולם הסר תוחלת של "סרט אפל"

אין חופש לתרנגולות

"ליבו של אנג'ל", קולנוע רב־חן, ת"א.

מה אין בסרטו של אלאן פארקר "ליבו של אנג'ל" סיפור בלשי? — יש. סימבולים כבר, עם התייחסות ל"אורפיוס" מחד ול"פאוסט" מאידך? — יש. מאגיה שחורה? — יש ויש. אווירה ומגנון של "הסרט האפל" משנות הארבעים? — יש. שחקנים מפורסמים? — יש. מיקי רורק, רוברט דה נירו, שרלוט רמפלינג וליסה בונט (מסדרת הטלוויזיה "משפחת קוסבי"). הבעייה של אלאן פארקר, שכיים בעבר את "אקספרס של חצות", "תהילה", "ימים אחרונים של אהבה", "פינק פלויד — החומה", ו"בירדי", איננה חסר אלא עודף. גם אם בתחילה עשוי הצופה ליהנות מן הסגנון הכבד — בשלב מאוחר יותר נוצרת הרגשת מחנק, הצורך להתגר־בן מפני התקפה המאסיווית.

התסריט של פארקר, על פי ספרו של וויליאם ג'ורטסברג "פלאור שנפל", עוסק בהארי אנג'ל (מיקי רורק) — בלש פרטי בברוקלין של 1955, הנשלח על ידי לקוח עשיר, לואי ציפר (רוברט דה נירו) לאתר בחור בשם ג'וני פייבוריט. אנג'ל הוא טיפוס עלוב, לא מגולח ולא רחוץ, במיטב מסורת הבלשים הפרטיים ב"סרט האפל". הוא מסתובב בשכונות מכוערות ומוזנחות, מאיים על צרכני סמים, ומוצא כי דרכו זרועה גוויות. האור הוצל בסרט יוצרים ודוגמאות מסוגננות, כף יד כהה מצולמת נגד זגוגית מוארת, אודות המכונית מבליחים בלילה ערפילי, המאווררים הורעים לאורך הסרט כמו סימני פיסוק מסתובבים ללא הרף, באווירה חונקת, התחולת של האבר. אך פארקר מכוון גבוה יותר מאשר אל "סרט אפל" עשוי כהלכה. השמות הסמ־ליים של הדמויות "מרמזים" על כוונתו ליצור מעין "כלארס" קר־לנוע, על חקירה המובילה את החוקר אל מעמקי הגיהנום. המאגיה השחורה־הבגעשית-מטבע-יותר מרכזי בסרט, מספקת לו תירוץ להשתמש בדימויים בוטים במיוחד, והמשמעות שהוא מעניק להמצים גובלת בפטישיזם.

הפשטות זרה לפארקר, וכן גם הכבוד המינימלי לצופה. מהתחולה הוא מלעיט את הקולי בצילומי "קלוז אפ" היוצרים מתח אך גם מצ־מצמים את חופש הבחירה של הצופה. הוא מערפל כל מה שניתן לערפל, ומשתמש בעריכה קר־פצנית. הדימויים הבומבסטיים שלו מגיעים לשיא בסצינת מין "סורי־אליסטית", שבה נוטף הגשם מתקרה דולפת, ומתערב בשטפי דם דמיו־ניים מטכס וודו. "זו מזינה חד־פשית", מתריסה מהנת החזוה בפני הבלש הפרטי המציין את אכזריותו של הטכס בו נמלק ראשה של תר־נגולת. "לא לתרנגולות", משיב לה הבלש. לא פעם, בסרט זה, נראה כי ה"תרנגולת" הוא הצופה תמים, המתמסר לחופש המניפולציה של הבימאי־תסריטאי.

מאחר שמשחק בסרט, גם של שחקני המשנה, הוא טוב: הצילום מקצועי ומסוגנן; הביגוי עשוי כדי למתוח — לא קשה להתמסר לסרט. אך בשלב מוקדם למדי, כאשר מגלה הצופה את מה שנועד לחשיפה רק ברגע האחרון — נראה הסרט כולו כלהטוט ריק. הקומפוזיציות ה"אסתטיות", שפע הערפל והדימויים החוזרים והבוטים, מב־טאים רק מאמץ להסם את "התרנ־גולת" ולהכינה למריטת הנוצות.

הארץ ממליץ

בלוז לחופש הגדול (ת"א, ירושלים, חיפה) — "החופש הגדול" האחרון לפני גיוסם של בוגרי שמיניות בישראל של 1970. סרט צנוע ויפה של רנן שור.

ימי רדיו (ירושלים, חיפה) — קומ־דיה נוסטלגית של וודי אלן, על משפחה יהודית בברוקלין של 1940.

חנות מעבר לפינה (ת"א) — קומ־דיה רומנטית מ־1940, על ובן חבנית בחנות סידקית בבודפשט בבימויו של ארנסט לוביטש ("להיות או לא להיות")

ברדפי החוק (ת"א) — סרטו המקסים של ג'ים ג'ארמוש על שלישייה תמהונית בשולי החיים בארה"ב, הבורחת מבית הסוהר ומנסה לחיות את חייה בדרך הפשוטה ביותר, הנוהה ביותר האפ־שרית. קומדיה דרומית.

שם הורד (ת"א) — סיפור מתח המתרחש במנזר במאה ה־14, לפי ספרו של ההסטוריון אומברטו אקו.

בקצב השעון (ת"א) — קומדיה בריטית על מנהל תיכון נפוח חשיבות, התועה בדרכו לוועידה חשובה. בכיכובו של ג'ון קליז מחבורת "מונטי פייתון".

— סאטירה קטנה, שנונה, שכולה שיחות, על אינטלקטואלים, מין, התפוררות התרבות המערבית, והפ־ער בין הגוף ובין הדיבורים עליו.

סרטי בידור

לבורינגו (תל אביב, חיפה) — פרנק עוז ("החבובות") עיצב אגדה על נערה המוסרת את אחיה התינוק למלך השדונים ואח"כ נאלצת לחפשו במבוך. ריקוד באי מכבב ושר משירי.

חנות קטנה ומטריפה (ת"א) — בוזר עני ויתום, בלהדיניות טובת לב, וצמח אוכל אדם, מככבים בסרטו המסוגנן של פרנק עוז (אחד מיוצרי "החבובות"), שהינו סרט אימים־מחזמר־קומדיה.

קרוקודיל דנדי (ת"א) — קומדיה קופית לכל המשפחה, על צייד תנינים קשוח המאורו עתוקאית אמריקאית בערבה האוסטרלית, וב־תמורה זוכה בביקור ב"ג'ונגל" הניו־יורקי, ובאהבתה.

סרטים מיוחדים

בית האמנים (ת"א) — מיצג מרתק ויוצא דופן של מוסיקה, תנועה, מילים, צבעים וקולות, מופע של לורי אנדרסון.

שיחות מלוכלכות (ירושלים, ת"א)

תיאטרון ישראל

הערב יום א' 23.8

תיאטרון הבימה:
מירל'ה אפרת — 20.30
בית ספר לנשים — 20.30

תיאטרון הקאמרי:
עלובי החיים — בקאמרי 20.30

התזמורת הקאמרית הישראלית

מנהל מוסיקלי: יואב תלמי

"בית אסיה", רח' ויצמן 4, תל־אביב, טל. 03-210102

קונצרט חגיגי לפתיחת העונה

בשיתוף אגודת
ארתור רובינשטיין הבינלאומית למוסיקה

"מחווה לארתור רובינשטיין"
— קולות וגוונים מס' 1

כריסטוף אשנבך, צימון ברטו
פסנתרנים / מנצחים

בתוכנית:
באך: קונצ'רטות מס' 1 ו־2 לשני פסנתרים
מוצארט: קונצ'רטות לפסנתר ק. 491 רק. 466

תל־אביב: היכל התרבות יום ה' 10.9.87, 20:30
כרטיסים במשרדי התזמורת הקאמרית
ויצמן 4

חיפה: אודיטוריום, יום ב' 7.9.87, 20:30
כרטיסים ב"קופת חיפה" ברוולד 11,
"רינרבר" מרכז הכרמל

ירושלים: תיאטרון ירושלים, יום ג' 8.9.87, 20:30
כרטיסים בקופת התיאטרון

נמשכת מכירת המנויים לעונת 1987-8

★ ★ ★

הופעה יחידה בישראל

מדלן רנה, סופרן צימון ברטו, פסנתרן

רסיטל

מיצירות מקרלטי, הנדל, רול, פורה, דה־פאליה, ועוד.
אולם רבקה קראון, תיאטרון ירושלים, יום ד' 9.9.87, 20:30
כרטיסים בקופת התיאטרון

מדריך הארץ

תורנויות

תורנות רופאים

הסגת רופאים במקרים דחופים: מ־6 בערב עד למחרת ב־7 בבוקר בתחנת מד"א, טל' 101.
מגן דוד אדום:
ירושלים 523133, תל־אביב 5460111
חיפה 512233, גוש דן 781111
הרצליה 052-541333, נתניה 823333
רחובות 08-451333, בת־ים 5511111
חולון 503133, לוד־רמלה 08-221022
באר שבע 057-74767
מוקד מידע רפואי בקופ"ח הכללית:
בימים א'־ה' — 8.00—20.00
ביום ו' — 8.00—15.00
טלפונים: 03-433300
שירן — שירות רפואי ביתי (24 שעות ביממה, כולל רפואת שיניים): ירושלים, מוקד יום — 660585, 669531 מוקד לילה, שבת וחג — 226191 מנוי מס' 1788 ולהשאיר הודעה לרופא תורן תל־אביב, מוקד יום — 218820, 218898 מוקד לילה — 631011 מנוי 3752 ולהשאיר הודעה לרופא תורן מכון ב"ר
שק"ם — שירות רפואי לקבו
שירות ביקורי בית של רופאים מומחים לילדים ותינוקות בשעות 24—19:
טל' 03-7549111 "שקמ" קוד מנוי 222
מרפאת שיניים לעזרה ראשונה
תל־אביב:
דיזנגוף סנטר שער 3 (ליד המשביר)
טלפון: 294869, 285822—03
המרפאה פתוחה כל יום כולל שבתות וחגים בין השעות 9.00—24.00. אחרי חצות בתאום טלפוני בלבד. בר כוכבא 49 טל: 03-284649 פתוחה בימים א'־ה' בין 21.00 עד 23.00 ימי ו' וערבי חג מ־24.00 עד 18.00
שבתות וחגים מ־15.00 עד 21.00
קשב לבית —
שרות מיניים לרפואה, שיקום וסיעוד בבית.
מרכז רפואי הרצליה פיתוח 052—548575
איתורית 7549111 1500
ער"ן — עזרה ראשונה נפשית: (24 שעות ביממה):
ירושלים 227171, תל־אביב 5461111
ילדים ונוער 261115, חיפה 672222/3
נתניה 055-35316, באר־שבע 418111-057.
מרכז רפואי באר־יעקב 08-223958
מרכז סיוע לנפגעות אונס (24 שעות ביממה):
תל־אביב טל' 234819.
ירושלים טל' 02-245554
חיפה טל' 04-660111
יד ביד — אוזן קשבת לילד ולהורים
תל אביב — "לילך" 226027 24 ש' ביממה להורים, בימים ב', ה' מ־20.00—17.00, 222732.
ירושלים — 248358
חיפה והצפון — 229488
הגליל המערבי — 04-922222
מרכז סיוע למעבר לחוץ במקום "מקבלים"
א רח' 11.00—13.00
ב רח' 16.00—18.00
טל: 220051
רח' גאנד 15 תל־אביב
על אלי"ף — האגודה למען הילד
עזרה בנפגעי אלימות כלפי ילדים
261070 א'—ה' 16.00—20.00
ארם לשירות אדם — חברה מיוחדת לשירות הציבור בגוש דן 24 שעות ביממה
03-5461727/8
שהל"ל — שירותי בירות מיפל נפגעי לקבל לה בגוש דן

תורנות בתי־חולים

330848
תל אביב רוקח — (ילדים)
איכילוב — (פנימית, כירורגית)
ירושלים בקור חולים — (כירורגית)
חיפה ע"כ — (ילדים, עיניים, א.א.ג)
שערי צדק — (פנימית, נשים, אורתופדית)

תורנות בתי־מרקחת

תל־אביב בצה ישראל בצה ישראל 11
פינת אבן גבירול 53 226545
בני ברק דיזנגוף 174 222386
ירושלים אמונה הבלך ג'ורג' 12 224872
חיפה יבנה אבן סינא 7 672288
רמת־גן הדסה כצנלסון 151 722271
חולון קופ"ח עין יהב 2 884854
בת ים בני בת ים הנביאים 3 5515671
נתניה קופ"ח מאוחדת הרב קוק 13 344635
הקריות מגדלן המרכז העברי 4 ק. מוצקין 737477
רחובות כללית בני משה 452381

דלת פתוחה

מרכז מידע וייעוץ לצעירים ע"י צוות מקצועי — ייעוץ ומידע בנושא חברה, משפחה, מיניות — אמצעי מניעה.
ימים ב' ג' ד' — 16.00—19.00.
רמב"ם 9, 5101511/2
חיפה: ימים א' ד' 16.00—19.00 רח' הפסדים 14 טל' 381520

מרכזי מידע — אגר

02—304304 03—452777 04—549121

הסנה מוגש כשירות לציבור על ידי
חברה ישראלית לביטוח בע"מ

טלוויזיה

לימודית

- 09.00 טלטקסט. חדשות
- 09.05 שעת כושר
- 09.15 פרפר נחמד
- 09.40 הלב
- 10.05 מתמטים. סדרה
- 10.30 צבע בנהל. סדרת הרפתקאות
- 10.55 מגע. אור־עיניים
- 11.25 מיסיפי: מוסיקת בלוז
- 14.00 טלטקסט. חדשות קול
- 14.05 היום שבו השתנה היקום
- 15.00 רכבות ההפתעות
- 15.20 גברת פלפלת. עץ האורן
- 15.30 חזירות ציפי ברדיכם. תצית כביש לפני אוטובוס חונה
- 15.40 מאתיים שניות למשרד הבריאות
- 15.45 שעת כושר
- 15.55 רחוב סומסום
- 16.25 ילדת הפלא. סדרה
- 17.00 ערב חדש

כללית

- 17.30 תהילה. סדרה
- 18.15 קטנטן. סרטים קצרים
- 18.30 (ע) קיצור החדשות
- 18.32 (ע) עם סוכבים. להקת יד 2
- 18.45 (ע) היהודים המבצאות
- 19.00 (ע) יומן השבוע
- 20.00 כותרות מבט
- 20.02 עד פופ. מגאזין לפופ
- 20.30 תגליות קטנות
- 21.00 מבט לחדשות
- 21.30 תשדירי שירות
- 21.35 לקראת שידור
- 21.50 שושלת
- 22.40 מבט רחב
- 23.30 גבול הדמיון. אירועים בדיוניים ומצבים על־טבעיים
- 00.00 פסוקו של יום החדשות

ערוץ 2

- 19.00 הנתול שמיל
- 19.30 בירדי. ג'אז
- 20.00 מבט שני. בראשים בנגב
- 21.00 פופ

ירדן ערוץ 6

- 17.30 סרט קולנוע צרפתי
- 19.00 חדשות בצרפתית
- 19.15 סרט תיעודי
- 19.30 חדשות בעברית
- 19.45 לקט שירים
- 20.00 חדשות בערבית
- 20.30 כאבי גיל ההתבגרות
- 21.10 סרט תיעודי
- 22.00 חדשות באנגלית
- 22.20 האבגר (בלשי)
- 23.10 האם משרתים אותך

לבנון ערוץ 12

- 13.30 חיים אחרים (סדרה)
- 14.00 מועדון 700
- 14.30 מעשיות משמחות (ערבית)
- 15.00 סרט (ערבית)
- 16.30 אי המטמון (מצויר)
- 17.00 הבית המעופף (מצויר)
- 18.00 משפחת חולטן (סדרה)
- 20.00 פסטיבאל מתנהקרלו
- 21.00 סרט. "מחווה נאה"
- 22.30 מעשיות משמחות (ערבית)

רדיו

קול המוסיקה

- 06.01 צלילי בוקר
- 07.09 בהאזנה נינוחה
- 09.00 קונצרט בוקר
- 11.57 פינת השיר. משירי רחל
- 12.00 אמנים באולפן
- 13.05 בהאזנה נינוחה
- 15.00 מוסיקה כאן ועכשיו
- 16.00 מוסיקה ליום ראשון
- 18.00 דפי פסנתר
- 19.00 מוסיקה קלאסית קלה
- 20.05 אינטרלוד. רצף מוסיקאלי
- 20.30 קונצרט גת"ע מתאורץ
- 22.30 קונצרט קצר
- 23.00 מחזורי יצירות

רשת א'

- 07.30 דרדיקל. עברית קלה
- 08.05 חגה
- 09.05 טלדריה. שירות ומידע
- 10.05 שירוקר. מתולות ושירים משלנו
- 11.05 פיתי בוקר
- 12.05 מעורב ירושלמי
- 14.06 בראש צעיר. מגאזין לילדים
- 15.00 צבעי הקשת. שירי ארץ ישראל
- 15.30 האוניברסיטה הפתוחה
- 16.05 שיר לדרך
- 17.10 תכנית ליום העצמאות של רומניה
- 18.06 מבחר עיון
- 19.05 סיכום המשנה היומית
- 19.10 דף גמרא יומי
- 19.20 פרקי היום מתנ"ך
- 19.30 שידורים לעולים
- 22.05 זיכרון דברים. עם יוסף נוכה
- 23.05 שירים עבריים
- ספרדיים
- 22.05 בינינו לבין עצמנו
- 00.05 יומן חצות
- 00.15 להיאזן בחלום. שירים

רשת ב'

- 18.06 מסיבת עיתונאים
- 19.00 היום הזה
- 19.35 עם ישראל. עניינים יהודיים בעולם
- 20.05 אומר בשכונה. פרקי חזנות

רשת ג'

- 18.06 מצעד הפזמונים הלועזיים
- 21.05 ארוחת עקיק
- 23.05 מסביב לחצות

גלי־צה"ל

- 16.05 קו פתוח לשר התחבורה
- 18.05 שעה קלה על כלכלה
- 18.45 משולש. ע'ת.ח יומי
- 19.05 דריו ספורט. מגאזין ספורט
- 20.05 עושים מדינה
- 21.00 כבד לחדשות
- 21.30 לילה לא שקט
- 22.05 על הדבש ועל העוקץ. שירים
- 23.05 עשרים וארבע. היום שהיה
- 23.55 שיחת חצות
- 00.00 ציפורי לילה. עם רונן טופז
- 02.05 לא רוצים לישון. מוסיקה
- 05.05 צלילי בוקר. שירים עבריים

שידור קבוע

רשת א'

- 07.30 רדיו קל — עברית קלה
- 08.05 חגה
- 08.27 משפט המיאנזר — שידור יע'
- 14.06 בראש צעיר — מגאזין לילדים
- 15.00 צבעי הקשת—שירים
- 15.30 האוניברסיטה הפתוחה
- 15.57 משפט המיאנזר — שידור חי
- 19.05 סיכום המשנה היומית
- 19.10 דף גמרא יומי
- 19.20 פרקי היום מתנ"ך
- 19.30 שידורים לעולים

רשת ב'

- 07.00 הבוקר הזה
- 08.00 בראש צעיר

רשת ג'

- 09.05 כוכב הבוקר
- 10.05 כל צבעי הרשת־מגאזין יומי
- 12.10 אקריאליד ביג
- 13.05 בחני היום־רשות הפזמונים
- 14.06 להצאת לאו לא־תרבות האמנות
- 14.30 בת צחוק—הוד חממר
- 15.05 רבני קצר
- 16.05 חוגרת הארץ—שירים עבריים
- 16.55 קוראני ספר—קוראים ממליצים
- 17.05 יומן כלכלה
- 17.30 על מפרסים האנשים
- 06.05 בוחרה לאשר־להיטים
- 07.05 שיר בבוקר־בוקר־פזמונים
- 09.05 בא לי — עם מנחם פרי
- 10.05 שיהה — שעה של לביטלס
- 11.05 שלושים בצל — עם ידיד אביב
- 13.05 כל טוב — פזמונים ומרכונים
- 14.06 בשן גב — עם שוש עטרי
- 16.05 מוסיקה לעין

גלי צה"ל

- 17.05 משקפיים — עם מיכל שמאלי
- 06.05 אוניברסיטה משודרת
- 06.30 פקוחים עין־חדשות
- 07.07 שבע אפס שבע
- 08.05 בוקר־טוב ישראל — אקטואליה
- 09.05 מתח — תכנית אירוח
- 11.05 גבן לעבשיו
- 13.05 אור אחר — להיטים עבריים
- 14.05 יום יום רג
- 16.05 ארבע אחר־הצהריים
- 17.00 ערב טוב ישראל

שידורי צה"ל 2

- 19.05 הדיו, הדיו
- 28.05 מאגאבה בכסים
- 22.05 מסע הקסם המסתורי
- 25.05 קול הנאו הזה

קולנוע

תל־אביב

אורלי — עמי ותמי 5.00, ילדים חורגים לאלוהים 7.00, 9.30
אסתר — קינג קונג 2 5.00, 7.30, 9.45
בית ציוני אמריקה — שבלול 5.00, 7.45, 9.45
בית לסין — ראשים מדברים — הפסקו להיות הגיונים 11.15
בן יהודה — איטי. חבר מכוכב אחר 11.00, 5.00, 7.30, 9.30
גורדון — קובנוד 5.00, 7.45, 9.45
גת — בלוז לחופש הגדול 5.00, 7.30, 9.45
דיזנגוף 1 — פושע מבטל וילדה קטנה 11.00, 13.00, 3.00, 5.00, שם הורד 7.30, 9.50
דיזנגוף 2 — גבר מאוהב 11.00, 13.00, 3.00, 5.00, 7.30, 9.50
דיזנגוף 3 — פייבל החולום האמריקאי 11.00, 13.00, 3.00, 5.00, שרותים אישיים 7.30, 9.50
דקל — צלילי המוסיקה 4.30 קרוקודיל דנדי 7.30, 9.35
דרייב אין — אלאדין ומנורת הקסמים 7.45, הצלחה שלי 9.45 סקס 12.00
הוד — ניגה אמריקאי מס' 3 5.00, 7.30, 9.30
הסנה — התדיח הישראלית — יום ששי ה־13 9.50
חן 1 — שלגיה ושבעת הגמדים 10.45, 12.45, 4.00, הנכל האהבת המטאבת 5.40, 7.50, 9.50
חן 2 — כבבי 10.45, 12.45, 4.00, ליבו של אנג'ל 5.25, 7.45, 9.50
חן 3 — רובנטי אכפת לי 10.45, 12.45, 4.00, אני ההברה 5.50, 7.50, 9.55
חן 4 — רובין הוד 10.45, 12.45, ביורים למשמר אזרחי 3.55, 5.40, חנות קטנה ומטריפה 7.40, 9.50
חן 5 — הרפתקאותיו של סופר בלש 10.45, 12.45, 4.00, נשק קטלני 5.30, 7.50, 9.55
לימור — שכרון חושים 2.00, נוסע מכוכב אחר 11.00, 4.00, פוטו רומן 5.30, 7.30, 9.30
לב 1 — מדיסט רוקדים במסקבה 11.30, 14.00, 17.00, 19.50, 22.00
לב 2 — ברדפי החוק 11.30, 14.00, 17.00, 19.50, 22.00
לב 3 — איש הרדיו 11.30, 2.00, 5.00, 8.00, 10.00
לב 4 — תעלולי השטן 11.30, 2.00, בקצב השעון 17.20, 22.00
מוזיאון ת"א — מותו של סוכן 4.30, 7.00, 9.30
גן המוזיאון קולנוע קיץ — לודי אנדרסון — בית האמנים 9.00
סינמטק ישראלי — מכשפים תמימים 7.15, נראפייה + שלושת האמיגוס 9.30
סינמה 1 — אלדין ומנורת הקסמים 5.00, 7.30, 9.40
סינמה 2 — אהבה בזולון ראוה 5.00, 7.30, 9.40
פאר — גבר בהזמנה 5.00, 7.30, 9.40
פריז — לא שם דין 5.00, 8.00, 10.00
פריז — לבירינט 12.00, 2.00, 4.00, 7.15, 9.30, התפוז הגבבי 11.30
צפון המסורש — שם הורד 4.30, 7.00, 9.45
שחף — עמי ותמי 11.00, סוד ההצלחה 5.00, 7.15, 9.40
תמוז — בנבי כלד 7.15, 9.40
תכלת — החנות מעבר לפינה 5.30, 7.40, 9.50
תל־אביב — אלדין ומנורת הקסמים 11.00, 007 באזור המסוכן 4.30, 7.15, 9.45

טבריה

יד שמורית — פושע מבטל וילדה קטנה 5.00, 7.15

ירושלים

סמדר — בנים חורגים לאלוהים 7.00, 9.20
אורגיל — שלגיה ושבעת הגמדים 10.30, 12.30, 5.00, ליבו של אנגל 7.30, 9.45
אור 1 — שליחות קטלנית 10.30, פוטו רומן 4.30, 7.15, 9.15
אור 2 — המובטל בטיסה 10.30, הפסטיבל 4.30, 7.15, 9.15
אור 3 — סינדרלה הכלכלב הכחול 10.30, תתיך אמריקאי 4.30, 7.15, 9.15
פינק פלויד 23.55
אור 5 — שודדי התיבה האבודה 10.30, המובטל בטיסה 4.30, בקצב השעון 7.15, 9.15 פלאסון 11.15
אורנע — קינג קונג 2 4.30, 7.15, 9.15
בית אגרון — שדון ואוצרו הגמדי 4.00, בשם כל בני ביתי 5.45, כתום הגמד 8.00, חנות קטנה ומטריפה 10.00, גלגל אחות 12.00
סינמטק 1 — שואה חלק א' 7.00
סינמטק 2 — התראות בתנרפסה 9.00
רון — מסעה האגורים 10.45, 4.30, בלוז לחופש הגדול 7.30, 9.30
תיאטרון ירושלים — שיחות מלוכלכות 7.45, 9.30

רמת גן

ארמון — קינג קונג 2 5.00, 7.30, 9.45
ארמון — לבירינט 5.00, הנכל האהבת המאכזבת 7.30, 9.45
הדר — עמי ותמי 11.00, 5.00, סוד ההצלחה 7.15, 9.30
רב גן 1 — הרפתקאותיו של סופר בלש 10.30, 12.20, 5.00, בלוז לחופש הגדול 7.30, 9.40
רב גן 2 — רובנטי אכפת לי 10.30, 12.20, 5.00, ימי הרדיו 7.30, 9.45
רב גן 3 — רובין הוד 10.30, 12.20, 5.00, אני ההברה 7.30, 9.45
רב גן 4 — שלגיה ושבעת הגמדים 10.30, 12.20, 5.00, קרוקודיל דנדי 7.30, 9.45
לילי — לא שם דין 5.00, 7.30, 9.30
שבים — פוטו רומן 7.30, 9.30

עפולה

היכל התרבות — סופרמן 3 5.00, 7.15

נתניה

סמוריי — היספריה היהזמן 11.00, לא שם דין 6.00, 8.00, 10.00
שרון — המובטל בטיסה 6.00, 8.00, 10.00
דור — היכל התרבות — קרוקודיל דנדי 5.30, 7.30, 9.30

חדרה

חדרה — מהורבים באהבה 5.00, 007 באזור המסוכן 7.15, 9.30
חן חדרה — בלוז לחופש הגדול 7.00, 9.15

כפר סבא

חן — המובטל בטיסה 7.30, 9.30
בית בי"ה — בנבי כלב 8.00, 10.00
עטל — מהורבים באהבה חלק א' 5.00, קרוקודיל דנדי 7.30, 9.30

רחובות

בית העם — בי"ס למשמר אזרחי 8.30
הדר — מרי פופינס 5.00, לא שם דין 7.30, 9.30
חן — עמי ותמי 11.00, 5.15, פוטו רומן 7.15, 9.15

בת־ים

אורנים — אי.טי. חבר מכוכב אחר 5.00, פוטו רומן 7.30, 9.30
קבצאות — עמי ותמי 11.00, ניגה אמריקאי מס' 3 5.00, 7.30, 9.30

חיפה והסביבה

אורה — הנוסע מכוכב אחר 4.30, פוטו רומן 7.00, 9.15
אורלי — רובנטי אכפת לי 11.00, 4.30 לבורינט 7.00, 9.15
אמפיתיאטרון — 007 באזור המסוכן 4.30, 7.00, 9.15
חן — קינג קונג 2 4.30, 7.00, 9.15
עצמון 1 — ניגה אמריקאי 3 4.30, 7.00, 9.15
עצמון 2 — סופרמן 4 4.30, שרותים אישיים 7.00, 9.15
עצמון 3 — ילדים חורגים לאלוהים 4.15, 6.45, 9.10
קרן אור המחודש — לא שם דין 4.30, 7.15, 9.30
פאר — ליבו של אנג'ל 4.30, 7.00, 9.15
רון — עמי ותמי 11.00, סוד ההצלחה 4.30, 7.00, 9.00
שביט — לא שם דין 7.00, 9.00
רב גת 1 — שלגיה 4.30, הנכל האהבה המאכזבת 7.00, 9.15
רב גת 2 — הרפתקאותיו של סופר בלש 11.00, 4.30, בלוז לחופש הגדול 7.00, 9.15
אורות — פוטו רומן 7.15, 9.30
בית העם — לא שם דין 7.15, 9.30
היובל — בי"ס למשמר אזרחי 7.00, 9.15
מביון — מרי פופינס 5.00, אנשי הפח 7.00, 9.15
סמדר — אבני 5.00, קרוקודיל דנדי 7.15, 9.30
כינון — צרות גדולות בצ'יינה טאון 7.00, 9.15
סינמטק חיפה — חלף עם הרוח 8.00

הרצליה

מלון דניאל — שם הורד 7.00, 9.30
דוד — אופני האש 11.00, 5.00, פוטו רומן 7.15, 9.30
היכל — אלדין ומנורת הקסמים 11.00, 007 באזור המסוכן 4.30, 7.00, 9.30
תפארת — נשק קטלני 5.00, 7.30, 9.30
דן אכדיה — קרוקודיל דנדי 9.30

חולון

מגדל — בלוז לחופש הגדול 7.30, 9.30
ארמון — לא שם דין 7.30, 9.30
מגדל — עמי ותמי 11.00, 5.00, פושע מבטל וילדה קטנה 7.30, 9.30
סינה — אי.טי. חבר מכוכב אחר 5.00, משחק פראי 7.30, 9.30

רמת השרון

כוכב — אבבעוני 11.00, 4.45, בי"ס למשמר אזרחי 7.00, הקשר הטורקי 9.30

רמלה

היכל התרבות — חנות קטנה ומטריפה 9.00

פתח־תקוה

היכל 1 — אי.טי. — חבר מכוכב אחר 10.30, 12.30, 2.30, סוד ההצלחה 7.15, 9.30
היכל 2 — סופרמן 4 10.30, 12.30, 2.30, אהבה בזולון ראוה 5.00, 7.30, 9.30
היכל 3 — עמי ותמי 10.30, 12.30, 2.30, 5.00, שם הורד 7.15, 9.30

בית־שאן

מתנ"ס — בי"ס למשמר אזרחי 7.15, 9.15

עכו

אודיטוריום — אהבה צעירה 7.30, 9.30

עיריית חיפה

מינהל החת"ר / האגף לתרבות, השכלה ואמנות

חגיגות קיץ תשמ"ז - 1987
קרנבל בגן החיות

27-23 באוגוסט, מ־5 אחה"צ ועד חצות

מוסיקה • מחול • תיאטרון
• קולנוע • והרבה הרבה חיות

ביום ראשון 23.8.87

- בגן החיות - בשעות 7.15-4.30 אחה"צ - הרבה אירועי צבע והתרחשות, **להקת קולן.**
- בקונכיה - בגן האם בשעות 8.30-7.30 בערב סרטים אילמים מלווה בפסנתר **שלמה גרוניך.**
- בשעה 9.00 בערב - מופע **אמאמפונדו** - מוסיקה, זמר, תנועה.
- במת הפרגולה - בגן האם, בשעה 10.30 בלילה - פרגולה ג'אז עם **תמנע בראוור ולהקת אוריינט.**

ביום שני 24.8.87

- בגן החיות - בשעות 7.15-4.30, אחה"צ - "סיפורי בראשית" עם **עמירם אטיאס, ברברה והנחשים** ועוד.
- בקונכיה - בגן האם בשעות 8.30-7.30 בערב - סרטים אלמים, מלווה בפסנתר **יצחק שטיינר**
- בשעה 9.00 בערב - **להקת בת־שבע.**
- במת הפרגולה - גן האם, בשעה 10.30 בלילה - פרגולה ג'אז עם **אלברט פיאמנטה ולהקתו.**

ביום שלישי, 25.8.87

- בגן החיות - בשעה 7.15-4.30 אחה"צ - התרחשות במסכה, פנטומימה, מוסיקה וליצנות.
- בשעה 6.00 בערב - קונצרט - שלישיית **יצחק שטיינר.**
- בקונכיה - גן האם, בשעות 8.30-7.30, סרטים אלמים, מלווה בפסנתר **יוסי מר־חיים.**
- בשעה 9.00 בערב **מקהלת "שליחי הנשמה".**
- במת הפרגולה - גן האם, 10.30 בלילה ג'אז עם **פומר ישראלי ולהקה.**

ביום רביעי, 26.8.87

- בגן החיות - בשעות 7.15-4.30 - מוסיקה, פנטומימה, ליצנות, שעשועי מסכה בשעה 6.00 בערב - **שמיניית רימון.**
- בקונכיה - גן האם בשעות 8.30-7.30 בערב - סרטים אילמים, מלווה בפסנתר **ליז מגנס.**
- בשעה 9.00 בערב - מוסיקה ומחול ספרדיים עם **סילביה דוראן ולהקתה.**
- במת הפרגולה - גן האם, בשעה 10.30 בלילה - פרגולה ג'אז עם **דני גוטפריד ולהקתו.**

ביום חמישי 27.8.87

- בגן החיות בשעות 7.15-4.30 אחה"צ, התרחשות בצליל, מחול, פנטומימה, מסכות ועוד. בשעה 6.00 אחה"צ - **מקהלת הקונסרבטוריון,** מנצח: **סטיבן סלואן.**
- בקונכיה - גן האם, בשעות 8.30-7.30 בערב. סרטים אילמים, מלווה בפסנתר **דני גוטפריד.**

אודיטוריום חיפה בשעה 9.00 בערב

קונצרט נעילה מנצח: **יצחק שטיינר.**
בביצוע: נגני התזמורת הסימפונית הצעירה ותזמורת סימפונית חיפה.
נגנים אורחים: **שלישיית יצחק שטיינר (ג'אז)**
בתכנית: רוול - "בולרו"
לברי - "עמקי"
שטיינר דיאלוג 1, דיאלוג 2.

- כרטיסים לקונצרט הנעילה ניתן להשיג (במחיר 10 ש"ח) בקופת גרבר, במשרדי האגף לתרבות, י.ל. פרץ 20. בערב הקונצרט בקופת האודיטוריום.

בגן החיות, חדשאות גן האם והאודיטוריום

הכל מן האשל